(大正九年十月廿四日第三種郵便物認可)(大同元年七月二十六日第三種郵便物認可)
康德六年四月廿三日 昭和十四年四月廿三日
THE SHENG CHING SHIH PAO （日刊） 星期日
西曆一千九百卅九年四月廿三日 陰曆己卯年三月四日
第一萬零四百三十號 （一）

盛京時報

晚刊 四月廿二日發行

本報價目本埠每份每月二圓四角（國幣）外埠郵費在內每份每月二圓六角（國幣）零售每份六分（國幣）
廣告刊費五號字每行十三字一日二圓（國幣）長期另議
發行人 染谷保藏 編輯人 菊池貞二 印刷人 東 光
發行所 奉天稠田町九番地 盛京時報社
電話 編輯局二－三二八二番 營業局二－二〇二二番 直發所二－一八九七番 四－一三六八號 振替口座奉天一一三〇番
各埠支社 新京東六馬路 哈爾濱道裡地段街二 大連榮町一番地 大阪北區堂島濱通一

蘇聯建議對德包圍策
協定不容易成立
英國躊躇似難免失敗

【倫敦廿一日電】蘇政府對於英政府結成反侵略同盟之提倡一方面的獨立保証、要求依全體安全保証確立之見地、無條件結成集團聯協、故蘇政府之提案核心、提倡由英法蘇三國參謀本部、担當締結無條件互相援助協定之交涉、蘇聯更爲徹底此趣旨、要求英國清算現在之波蘭態度、蓋蘇聯預想離於相互援助有成之際、波政府亦或拒絕與蘇聯提携也、

據政界消息靈通者觀測、二十日蘇聯之斯等提案係、假集團保証美名、而露骨企圖德國者恐終難永續也、略謂、蘇聯此次之提案、乃假借集團保証美名之對德包圍策、波蘭、羅馬尼亞對於參加此露骨的對德聯協、必甚躊躇、英側亦認爲此際蘇聯主張之無條件互相援助協定、在締結亦多困難、而不能完全允諾、蓋波蘭、瑞士等、共態度仍不無曖昧處、且該諸國最後加入德意陣營亦未可知、尤以土耳其政府、曾有與英國締結協定前希望英蘇首先締結協定之情事、事實上英國由於立場關係、亦必須與蘇聯發見妥協點、故預想英政府對於蘇聯此次之提案、必依此見地而極力愼重考慮也、◇◇◇

意匈羅馬會談結果
緊密接近德意樞軸

【布達佩斯廿一日電】匈牙利首相得雷基伯爵及賈基外相與意大利政府要人會談告終、廿一日歸抵布達佩斯、得雷基首相、立即會見等候之記者團、衆信此次意大利匈牙利會談結果、匈牙利以此次會談爲機會、更接近德意樞軸、此次匈國要人之訪問羅馬、尤足證明意大利匈牙利兩國親善關係、當此歐洲政局異常緊張之際、意大利匈牙利兩國友好協力、尤其意義深遠、匈牙利因此次羅馬會談、更將緊密與防共樞軸團結、而布達佩斯政界、尤爲重視此次之意大利匈牙利會談、一般持有如次之見解、『此次會談、意大利匈牙利兩國、關於多瑙流域諸問題、尤其匈牙利猶哥斯拉夫間問題、顯然有一致協力和平解決之意思云云、◇◇◇

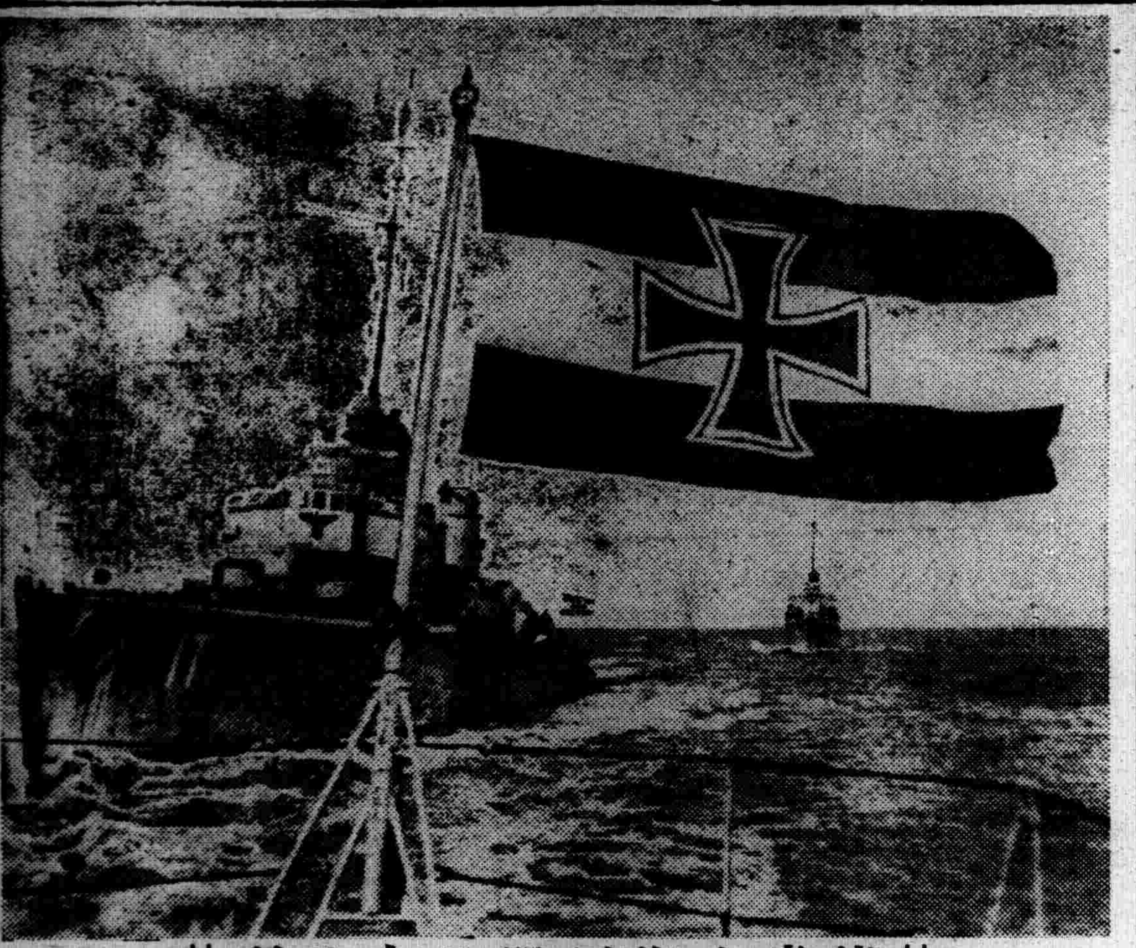

‖德意志海軍開始大演習‖
地中海上暗雲低迷圍繞●全歐洲已呈一觸即發之危機●德意對英法之對峙●刻刻向破局進行中●當此時●德意志海軍發表在西班牙沿海方面●舉行春季定期海軍大演習之旨●拿蒂斯總鏜●豫定十八日●由母國軍港拔錨●【寫眞】即拿蒂斯海軍精銳●

匈猶兩國間 締訂互不侵條約

【布達佩斯廿一日電】意大利政府、爲巴爾幹工作之一部、斡旋調整匈牙利猶哥斯拉夫間關係之消息頻傳之際、廿一日匈牙利半官佩斯塔、路德莫伊德通信社藏稱、匈牙利猶哥斯拉夫間、近將締訂互不侵友好條約等語、頗堪注目、

盛倡撤手歐洲紛爭
美國內反對羅斯福

【華盛頓廿日電】由於羅斯福大總統對德意兩國之要望和平聲明、英國政府且開始積極的外交、美國國內、亦有種種批評、經莫索里尼首相之演說、已表明德意兩國對於羅大總統聲明之斷然反對態度、迄二十日、美國國內反對羅大總統對歐洲危機之積極態度氣氛、漸次濃厚、美國各方面而盛倡美國對歐洲紛爭自當撤手、二十日對羅斯福積極外交作反對演說之主要者如次、

達福德上院議員、在共和党員晚餐會席上、斷言『新機軸政策已歸失敗、』並謂、羅大總統擴大宣傳外國紛爭、而放置美國民關心之國內困難問題、又席上里特共和党議員、亦作同樣趣旨之演說、非難羅大總統言過其實、加拉維諸民主党議員、在美國獨立紀念婦人會年次大會席上、亦述如左之辭、

現在之歐洲情勢、極爲危險、余於此際、願警告全美國政府關係者、緘口勿加干涉、否則美國必被捲入世界大戰之漩渦、

阿蘭共和黨下院議員亦廣播演說曰、

羅大總統此次之聲明、利用國際糾紛情勢過酷、大有忽略國內問題之危、

故威爾遜大總統時代之國務長官里賓普雷基、克爾柏氏、在西拉威亞州威爾明頓之勞萊德俱樂部、亦談述如左、

羅大總統弄不必要之言辭、惹起戰爭歐斯的里、則美國必被投入大戰之漩渦矣、

◇◇ 意猶兩國會談 羅馬政界見解 ◇◇◇◇◇◇

【華盛頓二十日電】羅馬政界以爲意大利、猶哥斯拉夫會談、與向阿爾巴尼亞進展後、意大利政府巴爾幹工作進展、關聯最近羅馬舉行之意大利、匈牙利會談、頗有重大意義、將阿爾巴尼亞收歸掌中之意大利政府、擬將匈牙利及猶哥斯拉夫、亦置於自已支配下、而對抗英法之巴爾幹工作、抱有偉大之意思、是以在匈牙利猶哥斯拉夫兩國間、奔走斡旋、似已勸誘匈牙利放棄對猶哥斯拉夫之領土要求、衆料意大利猶哥斯拉夫會談、必告成功無疑、齊亞諾外長及猶哥斯拉夫外長麥高比齊氏、必將言及猶哥斯拉夫參加防共陣營及脫退國聯問題、又聞意大利政府、尚有對保加利亞、亦作同樣工作之意思、羅馬政界、以爲此種巴爾幹工作成功時、則多瑙流域迄至巴爾幹、必完全成爲德意樞軸勢力範圍、可望對羅馬尼亞、希臘土耳其等接近民主主義陣營之各國加以莫大壓力

日軍各部隊 在安北戰功

【某地廿一日電】在安北作戰、已一敗塗地之敵兵雖巧妙逃避日軍某某快速部隊猛烈之追擊、續行頑强之抵抗、但現因日方由黑河南北岸及陰山北側之包圍體勢壓迫、致濕地地帶之敵、已完全陷於潰滅、茲將十七日以來之戰果錄誌如左、

一、十九日對已渡過薩拉齊南方黃河之郭枝鳳、馬占山軍一部已開始行動之某某部隊、以二十一日上午一時爲期、在薩拉齊南方展開、並乘黎明、對西海子南方之敵兵、以快速部隊之奇襲戰、對此加以猛擊、並急追向東方潰走之敵、爲在大古河河岸殲滅、刻正猛進中、

二、在固陽附近續行掃蕩戰中之小原部隊、十七日以來在固陽西北方並東方急追企圖向武川方面遁入之石玉山部隊、予以徹底打擊、已使敵向武川地區逃遁之企圖挫折、而獲莫大之戰果、

三、前於十一日在某地附近、殲滅綏靖集團軍之主力後、曾担任該地附近之掃蕩之小林部隊、連日東奔西走、已獲莫大之戰果、但廿日更以直木部隊、在菌子廠（安北西南二十公里）殲滅殘敵五百、予以莫大之損失、

板垣陸相 招待星野長官等

【東京廿一日電】板垣陸相、廿一日下午六時、在陸相官邸招待爲出席滿日物動計畫會議而上京中之星野滿洲國總務長官、神田企劃處長、青木金融司長、及結城開拓總局長等一行、

四月攻勢一敗塗地
黨軍戰意完全喪失

【北京廿一日電】蔣介石之四月攻勢、經日軍鐵袖一觸後、即一敗塗地、至今黨軍之戰意、已全行喪失、昨二十日可觀其四月敗戰告一階段、蓋自十八日以後、在華北各地之討伐戰果、詳記如左、

一、日軍快速部隊、十八日將哈喇忽洞之敵擊破後、乃繼向固陽北方十五公里之人和體附近、又將石寶山所屬之敵約五百、予以潰散、於翌十九日晨、更由固陽向百靈廟之途中、遇有自西向東進行中之敵、遂大加攻擊、予敵以莫大損害、是役獲敵屍七十八具、俘虜四名、

一、石丸部隊、十七日距厚和東方廿五公里之二十家子附近、向約有百名之八路軍加以攻擊、又山本部隊之一部、十九日在將軍會北方地域、遭遇具有七八百名之衆敵、猛加攻擊、將其擊退、並獲敵屍四十六具、

一、松本部隊、十九日在冀中雄縣之東北方六公里之望賀台附近、遇約有百名之敵、再滿端部隊、在琉璃河西北方四公里之酌各莊附近、亦遇約有百名之敵、又高橋部隊、在高碑店北方十二公里之三城、遇約二百左右之敵、三部隊皆奮勇猛戰、將該等、予以致命之打擊、

一、山本部隊、在石家莊東方五十公里晉縣東南十公里之東里莊鎭附近、逢有數百之衆敵、遂與之交戰、歷一小時許、將該等擊退、敵遺屍體十七具、獲俘虜六名、

一、在順德東方九公里王官莊附近之宮下部隊、二十日在該地之西南八公里許邵固店鎭附近、遇有持捷克機關槍八架之八路軍約四百餘名、經交鋒後、敵因不支、乃向西南潰走、並棄屍體二五具、

一、友抜部隊、二十一日晨、在息縣東北六公里之南冷、北冷附近、將二百餘名之敵、予以包圍、交戰逮二小時許、將該等殲滅、是役敵遺屍體百具、俘虜三十名、並鹵獲品小銃五十八支、小銃彈千粒、手留彈五十六個、

增城西北掃蕩狀況

【廣東廿一日電】因制敵之機先、收豫期以上大戰果之此次增城西北方掃蕩戰、華南派遣軍、廿一日發表如左、報道部長談、

華南方面之國府軍、與華北中國府軍所謂四月攻勢採呼應體勢、自三月下旬、向南方移動、增加兵力、於四月五、六日許、敵百五十七師、侵入廣東北方獅嶺圩附近、爲交戰準備、又在增城東方及北方、第百五十一、第百五十九之主力、並第百五十二、第百五十四、第百六十師之各一部、準備南進攻勢、而察知此之日軍、爲擊破此等敵大部隊、特有之〇〇戰法、自三月末至四月三日、擊破西江沿岸地區敵軍、至九日、在獅嶺圩突然發現百五十七師、當即將此擊滅、而不知此之敵百五十一百五十四百五十九百六十師、向增城東北方集結、故日軍自十六日至十九日四日間、冒雨中泥濘、不分晝夜、將此包圍猛攻之結果、敵百五十一師、殆陷於全滅、觀此戰況之余漢謀、斷念反攻、使各部隊逐次由前線後退、如斯所謂四月攻勢之敵企圖、完全被挫折、日本航空隊與地上部隊協力戰鬪之結果、故收此次之大戰果、

日軍空襲函谷關 轟炸敵汽車百輛

【〇〇基地廿一日電】中村編隊長率領〇〇機、廿一日、在南村函谷關之道路上、轟炸敵載重汽車約百輛、

伊蘭皇太子殿下
御成婚祝典嚴肅舉行

【底西蘭廿一日電】伊蘭國皇太子御成婚祝典、定於廿二日起、在構塞斯坦宮嚴肅舉行、當日午前、皇帝皇后皇太子同妃殿下、受各閣僚以下伊蘭朝野要人之賀詞、午後各國使節等蒙御介紹妃殿下後、拜受賜餐、此後迄廿五日、續行許多行事、參加御祝典之世界各國使節、儀仗兵、飛行機、亦已全部入京、開始壯麗的外交交驩、

滿日物資動員計畫
具体折衝大要決定

【東京廿一日電】爲具體的折衝日滿物資動員計畫滯京中之星野總務長官、自入京以來、歷時一週、與大藏商工兩當局及陸軍拓務對滿事務局等、協議懇談、結果、大致得基於滿洲國側養成、實施物資材及資金誘引交流之預期、得達到現地側所期目的之確信、再滯留數日、交涉關於具體的事項、預定廿七日就歸滿之途、星野長官晉京折衝所得之成果、大要如左、

一、入五年計畫第二年度滿洲國之開發、基於應付事變關係及斬事態之國防的要求、遂有變更幾分從來預算之必要、一般方針、必以所期之目標爲基準實施、如機械車輛等、必須由內地供給必要資材、滿洲國側要求之數量、雖有不能如數自日本移入之情形、然綜合日本側物動計畫之具體的計數、於日滿全體資滿洲國側開發之部分、比較有相當重量、故預定計畫、無何等障碍、今後同本日滿經濟一體之見地、取日本之物動計畫範圍、盡量置重點於開發滿洲國之方針、

一、關於誘引資金、由前此規定之資金方法運營、已得到期待圓滑交流之程度、滿洲國側、復開始考慮向第三國輸出、以漸次移重點於獲得資金、

一、關於移入日本之運動施設、原則的尙無何等障碍、然至移入具体的施設時、則有種種難點、故當移入必須具体的折衝、以期其圓滑、

一、開拓民移住計畫之進行、此次事變、影響及於農村、日本側須愼重考慮、移民計畫、基於規定方針爲進行前提而實行之、

一、現地移民之土地管理、自開拓總局開設以來、變爲國家的管理、滿洲國政府、置重點於移住地之分配、施設、衛生等、要望優秀開拓民之移住、由適應日本自耕農之維持政策、講積極的方策、關於此具体的方策、將於最近在東京舉行開拓會議、

晚刊一大張半

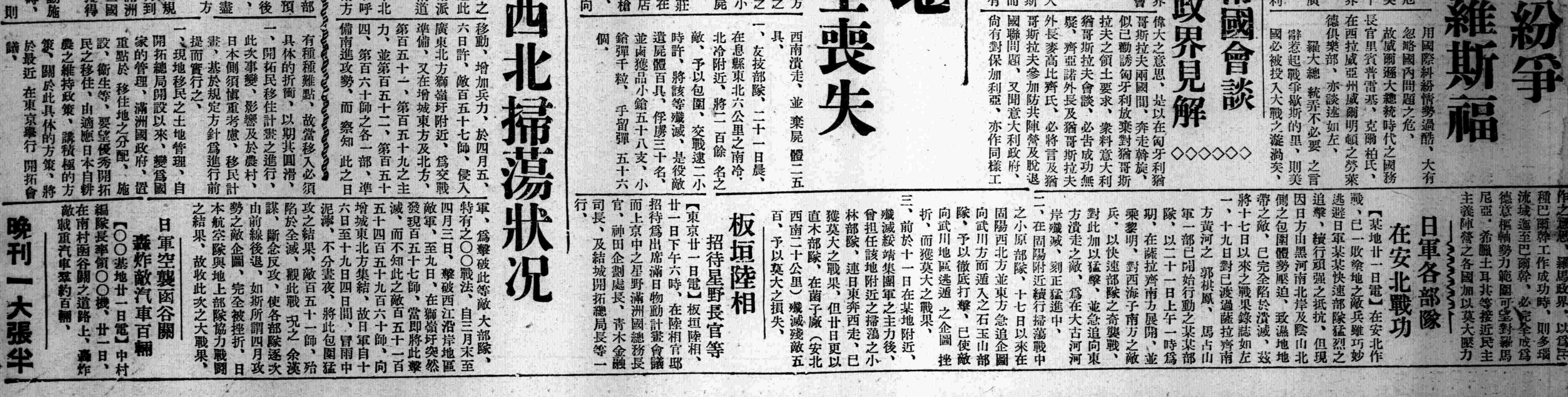

滿洲都市問題研究會 昨日圓滿閉幕

第二回滿洲都市問題研究會、自本月二十日午前十時許在奉天市公署大講堂內舉行開幕後、連日來由松田副市長担任議長之下、對於各都市提出之議案、逐次審議結果、迄於昨（二十二）日午前十二時許、當即圓滿閉幕、午后一時三十分起、由全體參與之各代表等集合之下、當即起始市內之視察、其視察之處所、計爲同善堂、城內四平街、厚生國民學校、中央卸賣市場、婦人病院、屠宰場、鐵西啤酒會社國際運動場忠靈塔旋即解散、連日未審議之細目如下、

△議題第二關於市街清掃之件（由新京特別市說明）

（一）關於清掃方法之研究直營制之可否請負制之可否半直營法之組合制等

（二）關於清掃施設之研究關於基礎的施設問題（道路之整備、下水道之完備）關於器具及機材等問題關於終末處理問題關於清掃人夫問題其他

（三）關於清掃手數料之可否對於徵收清掃手數料之方法

（四）關於衛生思想普及向上問題、

（五）和警察協力取締問題

（六）其他

▲第三關於市對農業地區之對策（說明者安東市）

（一）關於農業地區特殊行政之研究、

（二）都邑計劃事業之進展與農業地區之關係

（三）關於農產指導之方針研究（合作社工作、蔬菜栽培、小作調整、農耕資金等）

（四）伴同市街地區之膨脹對農民之移住轉職之對策、

（五）對農業地區敎育方針

（六）對農業地區協和會問題

▲懇談事項

（一）住宅問題之對策（奉天市）

（二）關於都市防空之件（鞍山、奉天市）

（三）關於市街綠化之件（新京特別市）

（四）關於區費分區費之件（哈爾濱市）云、

訪日鐵道愛護少年團 昨在奉結成出發

鐵道總局、鑑於滿日協和之使命、全滿鐵道沿綫愛護團中各選一名代表、編成訪日鐵道愛護少年團、使訪問日本主要都市、與日本少年團共同訓練以期滿日青年團結之實、一行現已經當局詮衡並編成如左、

△團長鐵道總局附業局愛路課中島三郎、△副團長鐵道總局產業課安田政雄、△幹事總局附業局礁井勳、△第一班長牡丹江鐵道總局產業課疵瀨嚴△第二班長錦州鐵道局產業課越智荒夫、△第三班長吉林鐵道警護隊朝陽川警護隊豐福力△第四班長哈濱鐵道警護隊本隊附坂庭要範、△第五班長齊齊哈爾鐵道局產業課齊藤重利△通譯李成映畫撮技師總局附業局愛路課韓昌燮、

△團員共分五班、第一班爲奉天牡丹江、第二班爲錦州、第三班爲吉林、第四班爲哈爾濱、第五班爲齊齊哈爾、全體共五十八名、

該團之結團式、廿二日午前十時在奉天神社舉行、首由神宮修祓、團長訓辭、宣誓、並有鐵路總局附業課及愛路團當局訓示次於神社境內整備隊伍、赴鐵路總局、受佐藤、總局長及三浦警護總監之訓辞、午後一時參拜忠靈塔、三時三十分、乘奉天發列車、經由朝鮮而就就壯途、一行廿五日抵東京、廿六日訪問各當局與日本各地少年團間受共訓練、於伊勢山田受正規訓練、又與各地少年團交驩約一個月間訪問各地、六月三十一日十八時三十五分歸還奉天云、

△一行日程　二十三日、到京城、參拜京城神社
二十四日、到下關、
二十五日、到東京、遙拜宮城、訪問滿洲國大使館東京支社致詞、
二十六日、訪問陸、海、拓務、文部各省
廿七日、訪問大日本少年團聯盟、東京少年團之交驩、
廿八日　兵營學校見學、
廿九日　天長節觀兵式陪列明治神宮參拜、
卅日　靖國神社參拜東京少年團合同訓練行、
五月一日　產業文化施設見學、
二日　東京衛戍病院慰問野營訓練（鎌倉）、
三日　野營訓練（箱根）、
四日　同（御殿場）、
六日　名古屋產業文化施設見學、
七日　聖地訓練（山田）、
八日　野營訓練（奈良）
十日　京都清、御所、神社佛閣參拜、
十二日　京都少年團交驩桃山御陵參拜、
十三日　大阪產業文化施設見學、
十四日　大阪衛戍病院慰問
十五日　吳軍港見學、廣島市中見學、
十六日　廣島衛戍病院慰問、嚴島遊覽、
十八日　在大分縣坊中、野營訓練、
十九日　阿蘇山之山地訓練、博多見學、
二十二日　乘黑龍丸到大連、航海中行海洋訓練、
午後六時三十五分歸抵奉天

（寫眞即在奉天神社行結成式時情形）

佐佐木記者應召 結婚披露宴展期

國通奉天支社在職記者佐佐木宗重君、前曾與岩永操女士訂婚、廿二日下午二時在奉天神社舉行結婚典禮、又佐佐木君以此次應召、將於廿四日乘『亞細亞』快車赴現地、乃屆期舉開披露宴、

國通伊藤記者應召

國通奉天支社在職記者伊藤信亮君、現以應召、近將赴某地入隊、

對滿洲行進曲 國都之歌 當選者 舉行賞品授與式

前由本報及大同報滿洲報三社共同募集之『滿洲行進曲』及『國都之歌』當選歌詞之賞品授與式、定於本月廿五日午后二時、在弘報協會會議室、由孫民生部大臣及于新京市長以下各關係機關代表列席之下盛大舉行云、

法院旁聽錄

出嫁女爭遺產 柳慶有依土地審定法申訴

柳慶有瀋陽縣人、住第七區驛泰村副村文官屯、與其叔伯父柳景昌生前曾進扶養義務、康德三年六月間、柳景昌臨終前、將柳慶有及族中姪男柳慶元、喚至床前、親口遺囑、個人後之喪葬衣槨費用、悉令柳慶有出資辦理、（因彼絕嗣）、伊有草房一所、在生前已與其柳慶有一間、餘者共死後歸柳慶有繼承、因此柳景昌死後柳慶有乃出資二百餘元、並率子媳等陪靈守孝扶柩安葬、柳景昌有出嫁女白柳氏（年三十餘歲）、于當時已知此事、幷無異言、迨至同年十月、白柳氏乃在奉天區法院狀訴爭此房產繼承權、幷更爭柳慶有之祖父柳呈興（柳呈興與柳景昌之父柳呈隆係親兄弟但析居另住）遺留繼承柳馬氏之土地六畝（柳景昌生前會佃種此地）、延至康德四年十月間、二審未判決時（一審判決時柳慶有勝訴）經地籍整理局瀋陽縣支局到該村土地審定開始、依據屯長地主証明、審決准令柳慶有申報、幷在康德五年六月三日、按巳審決各村土地法張貼佈告、凡屬審決之土地、如認爲有異議之處、限三十日內來局聲請、以便轉請高等土地委員會裁決白柳氏在限期內、幷未聲請該局、當在康德五年九月發給柳慶有土地執照在案、白柳氏不請土地審定法、仍在奉天地方法院一再訴訟、現經審判官魏鶴齡開庭審理、双方當事人、均未到案、委任律師于作賓丁樹楷爲代理人、將經過記錄如左

審判官宣言原告代理人、對于請求趣旨變更不呢、

律師于作賓起立陳述（白柳氏代理人）

不變更啦、

問、本案和解麼呢、

答、麼和解呀、

問、白柳氏先人柳景昌遺產經過確定啦嗎、

答、經過確定啦、

問、關于法律理由說說吧、

答、地籍整理局已經整理好的、原告（白柳氏）接到三審判詞、原告權利確定在前被告（柳慶有）權利確定在後啊、

審判官宣言、被告代理人主張如何呢、

律師丁樹楷起立陳述、（柳慶有代理人）

答、已詳載准備書面啦、

問、不退房地的原因呢、

答、已經地籍整理局審定發給執照在案啦、

問、証據方面根據什麼呢、

答、根據村長証明、遺產証明、

問、這產怎到被告人手的呢、

答、柳景昌遺產應歸被告人、

問、因什麼應歸柳慶有呢、

答、白柳氏父親死的時候、歸被告發喪應歸他所有啊、

問、六畝地都是嗎、

答、另外還有六畝地、（在房基外）

問、關于法律理由呢、

答、地籍整理局開始整理時、訴訟就應停止、本案既未停止、法院既不受拘束、雖已判決、于法不合、

律師于作賓又陳述、

關于本案被告應賠償損害及交還地照、

律師丁樹楷又陳述、

查原告對于係爭房地所有權、既不存在、關于請求損害賠償及交付地照、亦當失其請求根據、審判官宣言本案今天辯論終結、候判（閉庭）

祝融肆虐 春風狂厲火警頻傳 昨又發生三起

大和區義光街三段三十二號滿洲護謨株式會社製造膠皮鞋商經理日人境藤兵衛、廿二日午後雲時五十分於不明原因中由工廠而起火、一時五十分經消防署預以撲滅、結果燒房一棟約十間、及物品等、損失約兩萬元、並男女工各一名、被燒有輕傷、現已送醫治療、致於起火原因、當局現正調查中云、（寫眞）即滿洲護謨會社救火時情形

又城內警察署管界瀋陽區一心街四段七十五號、院內正房五間、東頭一間半爲宋餘瀛居住、中一間半劉慶堂、西頭兩間房東韓文君東廂兩間、張照魁、於昨（廿二日）上午三時許、於不明原因中由劉慶堂屋中起火、彼時在深夜、發覺稍遲、以致演成巨災、延及宋、韓、張三家、幸人等逃出、僅宋家女僕李范氏面部燒有輕傷、四時四十分許、經消防署予以撲滅、結果五間正房及東廂房均燒、宋餘瀛損失衣物家具等、約值二千元、劉慶堂損失約四百元、房東韓文君損失本器值三百元、房產值一千八百元、張照魁損失四百元、計動產損失約三千一百元、不動產損失一千八百元云、

又南市場署管界、大和區協和街五段廿四號、東亞土木企業株式會社、於廿二日午前四時五十分許、汽車庫中因漏電燃着汽油起火、五時許被消防署撲滅、結果燒汽車一輛、損失約五千元云、

首都發生殺人案 少婦少女均被砍絕命

【新京專電】二十二日午前十時半頃、市內金輝胡同第四代用官舍五十二號居住治安部技士藤根克美（三〇）氏之妻千代子女士（二四）、聞同香地鄰家營繕需品局建築科勤務山本善一（二八）氏處發生異樣呻吟之聲、即趨而觀之、見其家大門內浴池處、山本氏之妻千代子女士（二二）倒臥於地、頸部頭部被類似菜刀兇器砍傷、僅餘一息、又在該家六疊間處、其家之長女砂代子女士（二）、亦因頭部被砍而絕命、後即赴順天警察署管內同治街派出所報告、接急報之本廳、當即抵中島司法科長以下係官赴兇行現場、嚴重臨檢、因婦人用皮靴一双遺失、故推定滿人強搶之疑甚濃厚、當即遮斷金輝路一帶交通、張嚴密搜查陣、又被害者千代子女士亦於十時頃絕命矣、

佐藤總局長日程

新任鐵道總局長佐藤滿鐵副總裁、二十五日赴新京二十六日赴齊齊哈爾、二十七日赴哈爾濱各鐵道局、述新任辭、預定二十八日歸奉、

敦化沙河常附近匪團 完全被包圍殲滅

【新京專電】廿日午後一時以來、滿日軍討伐隊於吉林省敦化東北方約八十粁之沙河常附近、遭遇約四百之匪團而激戰、廿二日拂曉、在○○地由滿日軍討伐開始包圍殲滅行動、午前十時將匪團完全包圍、一舉而殲滅之矣、

維新政府派代表來滿 參加訪日宣詔紀念式典

【新京專電】據南京電訊、維新政府已決定派遣青年代表參加五月二日之滿洲國訪日宣詔紀念式典、以表祝意、代表一行、計爲黃遠氏（財政部）等十名、廿五日自南京發、廿六日自上海發、乘大連丸來滿云、

久下沼氏昨赴任

由奉天警察廳副廳長轉任興亞院囑託之久下沼英氏、乘二十二日午後零時四十六分發光號車首途赴任矣、

厚生街發生窃案

北市場署管界大和區厚生街二十三號住戶張忠發、年卅七歲、山東省夏縣人、月之二十二日晨五時許、張與家人曉夢正濃之際、有賊乘隙由門侵入、窃得灰色男子袷大衣一件、女棉大衣一件、包金戒指一枚、白花旗布炕單一條、臨行之時被張之家人發覺、當即尾追、因相去已遠、未能捉着、遂報警請予查緝云、

北滿新設二省之概況

爲即應滿蘇國境地方軍事上諸必要之國防的建設、併爲北滿產業開發迅速完全遂行地方行政之浸透計、政府此次發表新設東安及北安二省、因此可見興亞持久戰下滿洲國之北滿國境對策、更加完整矣、以下略述新設二省之概況、

北安省

本省內包含之縣分、爲濱江省之綏稜、鐵驪、慶城、綏化、海倫望奎、龍江省之依安、北安、德都、克山、克東拜泉、明水、通化鐵江、（南部約四分之一）之十五縣、省組織上、有官房之庶務、企畫、民生廳之地方、文敎、保健、警務廳之警務、警備、特務、保安、開拓廳之農林、殖產、開拓、建設各科、係三廳制、內定之省主腦部如次、

省長　馮廣民
次長　岡本忠雄
民生廳長　孫仁軒
警務廳長　大畑蘇一
開拓廳長　盛長次郎

△地勢概觀本省北部爲興安嶺山脈、其他都爲平野無可舉之山脈河川等、一平凡之地勢也、土地肥沃、爲國內特產屈指之地、亦爲濱北、齊北沿線之中心、乃腐植質黃土沖積平野、總面積約爲六萬七千平方粁、人口約百萬、其中鮮人約一萬人、

△交通建國前此地方之交通、僅有呼海綫、通行呼蘭扭海倫間、穀倉地帶之地、此輸送甚屬困難、其後於兵匪跳梁中、急速斷行鐵道敷設、大同二年濱北、齊北兩線得於北安連絡、自北安北行至黑河之北黑線、亦於康德二年全通由寧年與齊北線分岐、至嫩江（墨爾根）之路線、亦已開通、北安爲哈爾濱第二之北滿交通要衝也、關於汽車輸送、鐵道總局對此地方之客貨輸送、亦甚努力、現在以拜泉爲中心、連結克山、泰安、海倫、依安、克東等路線之外、尚有明水—滿濟、拜泉—安達及較長之濱洲線、其他克山—北興鎮、泰安—依安間等之運行亦已施行人口稠密地帶之交通、較南滿地方亦無遜色、航空路有哈爾濱—黑河間之路線、經過北安

△產業如前述者因有絕好農耕地帶之惠、地方農業占國內有數之地位、嫩江、德都、北安、送化、綏稜、鐵驪各縣外各縣面積之百分之六〇—七〇都爲可耕地、大體共可耕地之百分之五〇一八〇、爲既耕地要之省內大部分已開墾、殘餘未耕地及二荒地、由於開拓民入植、亦且急速開發矣、

農產物以大豆、粟、高粱、玉蜀黍、小麥爲主、近來其他特用作物亦有漸增傾向、鄉由齊北線及濱北線輸出、特產物年產百萬噸以上、見本省農產如何豐富矣、林業方面、省內北東部擁有林野、但乏所謂密林、璦林署置綏化海倫、北安、嫩江各地、出材年額六萬石內外、工業有舊式油房、燒鍋致在、近代的工業尚無、鑛業亦無可記者、

△移民開拓民狀況有集團開拓民九百、加自由開拓民約千四百名、此外加嫩江鐵驪二所青年義勇隊訓練所、約達六千名、

◇　◇　◇

（未完）

哈市外廓整備 防空陣容

【哈爾濱】爲期北滿中樞都市哈爾濱市之防空完璧起見、對於本市之外廓地方之濱江省各縣旗防空綱領、現在省公署計畫科正在核審中、關於防空防衛所需用之備品、開將以中央現品補助之形式配給、由省當局直接交付於各縣旗、而今次配給防空監視所之機器計、雙眼鏡若干個、零暖計若干個、磁計若干個、時計若干個、對空聯絡板若干個、毛布若干個、總計一萬七千餘元、防空監視所之設備、均行完成之頃對本市對防空監視網、可見畫期的飛躍强化、濱江省側、更將繼續縣旗警防資材之整備、待防護計畫完成後、於本年度注重於民衆訓練之徹底、以備一旦有事之際措手不及、藉期省內防衛之完璧云、

滿洲技術協會 開定時總會

滿洲技術協會、廿三日午前十時開第十五回定時總會、由貝瀨會長以下會員約三百餘名出席、附議預算、決算、本年度事業計畫後、由臨席之產業部工政科長吉田理事官作『滿洲物動計畫』之講演、午後、參觀滿洲造酒、金鑛精練廠、滿洲機器、六時、臨大和旅館之古川奉鐵局長招宴云、

冠蓋往來

伊澤滿鐵理事二十二日午後五時十五分自奉乘亞細亞號赴大連、

天氣豫報

廿三日　北風　晴

昨日溫度　最高　一四度六　最低　八度一

名流趣話

電電西田理事 嗜飲牛奶面貌不老

電電西田理事的年青已經早有定許、內山氏無論如何也看不出來他有四十左右的年紀、不用說是在年一年

二的董事羣中、就是社員們也把探求『西田理事怎麼會這樣年青』的原因、當做饒有興趣的談話資料、那麼究竟他是多大年紀呢、問他本人的時候、他就擺着手笑、然後才告訴你、他的容貌是比確實的年紀要年輕十歲的、『這可有秘訣呀、』就慢騰騰地說下去、說是從十八歲一場大病後、就愛喝牛奶、每天固定的喝六七合、更下着註解說、『那是因爲運用牛奶啊、不絕對運用是不行的、喝酒人有一個酒肚子、同樣喝牛奶的人也要造成一個牛奶肚子、不然的話、是甚麼効果也沒有的呀！』

南滿飜譯學會招生

◎本學會爲滿洲最高日語研究所
◎而嶄新、懇切之敎授既有定評
◎實習部（五月一日初等科新班開學 其他午前午後各科隨到隨收）
◎函授部（乙組（高等科程度） 甲組（專攻科程度））隨到隨試
◎請勿錯過良好機會早來報名是荷隨到隨收
◎遠道通學者給與乘車割引證

本學會日本語課程完全爲日本人敎師担任惟有初等科與中等科滿人通譯補助之對於其他各科班隨意兼修

簡章—函索附郵票四分即寄
校址—奉天南二經路南頭
電話（二）一七八八番　轉帳奉天二八〇九番

日語專門 日滿書院招生 新學期開始五月一日

今次開學普通科第一、第二、第三學期及高等科前期後期均可按各學員之學力隨便入學

敎授課目及入學資格
第一學期　發音　會話　書取　飜譯　讀本
第二學期　會話　書取　飜譯　口語法　讀本
第三學期　會話　書取　飜譯　口語法　讀本　新聞
高等科前期　會話、飜譯　口語法　文法　讀本　小說　戲曲

第一學期限初學者第二學期限四個月以上學修者第三學期限八個月以上學修者高等科前期限一個年以上學修者

簡章　函索即寄　插班隨時入學　本院備有寄宿舍
地址　奉天市大西門內一心街（瀋陽縣胡同）　電話（四）三三四六

遺失圖章聲明作廢

遲啟者敝號於四月十五日遺櫃夥往東關前道大街辦理公務携帶木質圓形錦縣木行永利公義記圖章一枚不愼遺失嗣後此項圖章無論落於何人之手概作無效之廢物特此鄭重聲明

錦州市西關木行街義記　永利公謹啓

地照丟失聲明作廢

敝有呂福領名大照三張一六四號升科二三畝五分二一三五七號城則川〇畝坐落海龍大安村福興屯四至東張忠誠西孫德奎南孫德奎北焦殿恩大同元年七月因匪亂丟失除呈縣署另發新照外特此聲明

海龍縣　呂福啓

聲明股票作廢

敝人於民國九年投奉天作新印刷局錢股錫善堂領名四五號五股股票一張及胞妹素貞領名三七號三八號三九號四〇號素純領名四一號四二號四三號四四號四五股股票各一張不知遺失何處除向該號請另補發外以上各號股票無論落在何人之手概作無效特此聲明

北鎮　何繼善啓

良葯治愈 吐血瘋 狂羊角風 鼠瘡 經閉 慢性淋

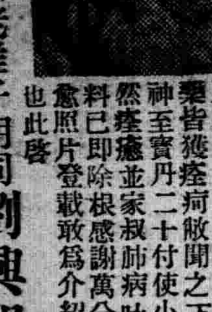

余小兒慶元患羊角風抽數年之久後轉瘋狂哭笑無常屢醫不效束手待斃當家敝成談及濟世藥房梁宅成藥屢救險症其患三年的慢性淋及其夫人患鼠瘡經閉虛勞服該宅成藥皆獲痊痾敝聞之下急赴梁宅購安神至寶丹二十付使小兒連續服之果然痊癒並家叔肺病吐血服咳嗽藥六料已即除根感謝萬分爲此將小兒病愈照片登載敢爲介紹同病脫離苦海也此啓

奉天大南關老堆子胡同劉興和敬啓

濟世藥房梁宅由瀋陽縣胡同遷移奉天大東城門裡北叢行路三號新址營業每禮拜日施送救產丸治產後諸病每付只收寄費兩角

慢性淋濁殺菌散　寄售處　新京大馬路義和謙　大和通義和謙

瀋陽中國銀行

存款	定期 活期　存款利息優厚手續其他簡捷
匯款	電匯 票匯 信匯　國內外各埠均可通匯
放款	抵押放款 貼現放款
其他業務	進出口押滙代理收付事項

號內行電話號碼　四、二〇二一（五）　四、二六一七　四、三三五三
南滿站辦事處電話號碼　三、四四一八（二）　營業專用　三、四四二〇

歡聲鼎沸之武漢

[illegible]電訊、日軍入城後半歲[illegible]已出現 輝耀之[illegible]光、避難之市民、陸[illegible]早忘戰火、大事復[illegible]漢特別市政府設立式當[illegible]十日市民、亘全市盛事[illegible]祝賀錦電、南京陷落後[illegible]第二首都强被徹底的抗日之三鎭八十萬市民、由衷心喊叫建設東亞新秩序、日章旗與五色旗埋沒三鎭於一色是日、法蘭西租界之中亦揭日華兩國旗、曇花現之中、祝新市政府之成立而昇揚廣告氣球、街上來往車馬、均懸有五色旗、自今日起、成爲市政府之武漢治安維持會正門、裝成華麗祝門、要人等之晴爽顏色出入其下、擁於街頭之民衆、各持日兩國旗、搖幌之中遮蔽同新市場之大街路、午前十一時壯絕之人海、發起大行進以樂隊置於先頭、復加以堂堂珍奇之假裝隊、同十一時半通過市政府前絕叫萬歲而此式告終、張新市長隨又從何參議府議長、作市政府長以下新政府要人、於二層樓之露台上、以民衆之熱狂、於此間放送通之無線電自動車十輛、縱橫馳驅於市中於市街數、如設置之擴聲器、滿市歡騰、未許可之爆竹、亦作快適之炸裂音、更深騰出層 祝賀氣分、午後二時起、於中山路新市場開大宴遊會、華要人一千名出席交杯慶祝武漢新政府前途、

世界珍聞及其他

連發槍

初次出現在美國南北戰

現在軍用槍的主要兵器、是連發槍所謂連發槍者、是於一個叫做『彈倉』的袋夾內、可以藏置五發或十發實彈包子在裏頭、將尾栓一推、空藥夾就被壓蹴而出、再向前一按、實彈藥包、自會塡彈子、連發槍破題兒第一遭在沙場出現的、一八六一年至六五是之美國南北戰爭、發揮效力頗大、殊霑世界注目、但因此單發槍、彈藥浪費於虛耗的太多、所以兵家均躊躇不敢多用、一八七七年俄土之役、土耳其軍也使用這連發槍、收效也不少各國方才採用爲正式軍器、友邦日本正式採用的一九〇七年、口徑叫做三八式五耗、係世界最小而且最精銳的、因爲是兵士行軍用背用的、所以越輕小越好、射擊速度、一分間爲六發或七、發小槍在歐戰前、世界每次戰爭、都畧歡使用、到歐戰時、稍稍失其效力、將來推移、是不可料的、

燕京掌故

花蝴蝶（八）

聲勢煊赫一住持

兒興盡而去、始敢再接他客、而作正式生意、然凡被大混混兒所覇佔之妓女、其聲名必遠近皆知、而一般遊花取樂之嫖客、誰敢攖其兇鋒、故凡一般被大混混兒覇佔、其正式生涯、則等於無形取消、完全爲此混混兒一人之禁臠、雖欲脫離妓院、而停止營業、亦不可能矣、除忍受外、別無他法、馬詩痕之賞識蓋南城、其內幕即如此也、所幸馬已年將七十、其至妓院時、必在午後三四時、談笑片時即去、即使常川住院、亦已年高不能久長也、因此蓋南城有餘暇接宿他客、而馬詩痕之勢力、在當時（光緒初年）實爲混混兒羣中之元老、資格既深哈勢力亦亘！且手段毒辣、黨羽衆多、妓院老板、寧忍痛令錢樹子任馬詩痕强佔、絕不敢使其冒險接宿生客、恐萬一被馬撞遇、則非但全院不得安、甚且有生命危險也、然以借大之妓院、雖有美妓、而不能作正式生涯、其生活所需、又將何來？蓋彼輩開坑者、（即開妓院）另有妙法、即串店送貨到家之遊妓、爲妓被覇佔後之惟一生路也、此法久之既久、一般混混兒亦明知而不過問矣、即使彼輩至妓院、正値該妓送貨未歸、每以歸家探視、或詣廟焚香搪塞之、只求面子上敷衍過去即可、馬詩痕勢力既大、蓋南城心實畏之、故每遇馬至時、本人未在、歸來時必以米湯式之言詞灌之曰、『上廟燒香、乃爲馬老爺求順、』馬詩痕聞之信以爲眞、不時賄該妓銀錢衣飾、爲混混兒之別開生面者、蓋馬以爲此妓眞懼其威嚴、而不敢接宿他客、非但爲自己守節、且不時爲自己求順、今忽在銀星寺敲詐花和尙、而與和尙並者、非他人、乃以守節自誓之蓋南城也、馬詩痕看明之後幾乎將老混混氣暈、蓋此擧不獨有傷混混兒面子、直等於粉粹混混兒招牌、於是又拿當年無法無天的行爲、不顧鄭家父子、與寺主智月之交涉如何！驟然奔至大門外、命車夫喚地方官廳、來將寺主及妓女並一切干證、皆捕之入北衙門成訟、

當寺主否認其子爲徒、並拒絕其借貸、鄭小亭遂憶及此秘室、暗思徒持缽牒約據作憑證、恐不足致寺主身敗名裂、必須將大犯佛門淸規之物件、栽誣之、使其有口莫辯、事始濟、因此乃思及以金錢賄買妓女助其成此大功、惟此時之鄭小亭、已成窮光蛋、何有能力賄買妓女、彼思索一日夜、迄無良計、忽瞥見字據上有馬詩痕之名、因而思及馬之禁臠『蓋南城』、爲時下京都最紅之妓女、須利用她、捨此別無良策、而此妓正爲馬詩痕覇佔、妓院老板及蓋南城本人、皆失去自由行動、若能使此妓脫離馬之勢力範圍而獨立、蓋妓及老板、必終身感我德、則栽贓之事、必無問題、而馬詩痕亦必因恨主極、而以最毒之手段報復之、思至此、乃預約妓院老板於秘處商洽、老板初不肯小亭窺其意、蓋恐自己爲馬之秘探員、來試驗彼之心地者、至此小亭乃指天而誓日、老板始不疑、允之、而蓋南城亦大樂、小亭率衆證人入廟時、蓋妓已由毛夥携帶、藏於寺之左近、及衆人入、當聲勢嚣嚣、蓋妓乃市香燭、僞作焚香禮佛之客、嫋娜入廟門時羣衆喧嚷於客堂內、圍觀者百數十人、皆面窗鵠立而竊聽、小亭之子則叩拜寺主後、乘衆人理論之際即啓門出迎、將蓋妓導入方丈院、在此攪擾混亂中、誰能偵知有姍姍而來作內應者、花蝴蝶携妓入方丈、毛夥亦相隨方丈院內、侍者見女客入咸阻擱、毛夥則奮拳威嚇之、衆侍者因有花蝴蝶在、知此中必蹊蹺、乃相率俯首而帖耳、不敢作聲、一任女客之所之、花蝴蝶携妓入室內、啓暗門、至煙房、乃命蓋妓去外衣、露胸臂燃燈燒煙、臥榻而吸、諸事佈置妥貼、復行入客室、而毛夥則任監視侍者之行動、且袖出鈔侍者覩禮物、皆喜笑顏開、秘密藏於懷、皆點首而示意、不再過問矣、毛夥見疏通有大效、乃相率混入觀衆中、袖手以作壁上觀、此等戲法安排畢、而寺主尙不知也、及羣衆入方丈而暝搜、寺主亦大驚、其驚者非爲他、乃烟俱也、不意竟於古玩滿案之煙房、搜出一靨人、不獨馬詩痕赫然怒、

在台境不法上陸之俄人

各處懲役一年

台北特電、三月六日、有在澎湖島猪母水海岸不法登陸、視察附近、后更自該所出帆擬行逃走之怪帆船、澎湖島憲兵分隊、立即檢擧調査、結果其乘組員爲上海公共租界居住之俄人比賓洛賓達（三一）法租界居住同邱秋可夫亞奈特里（二九）同、華林齊維葆羅華（二八）同米海爾、沃爾可夫斯基（三九）四名、彼等聲稱二月廿五日、自上海向馬尼拉航行途中、羅針盤發生障故違反軍機保護法、事實極屬明白、送於三月十七日台南地方法院高雄支部、審理中十四日宣判該四名、各處懲役一年、船體沒收、

南極占有權究歸何國？

東京電訊、南極之領土權主張、已在各國之間軒昂而來、近來美國國務省對於巴德少將求其再向南極探檢、基其調査報告、於日本法蘭西澳洲、英吉利、德意志、挪威諸國之間開國際會議、進行決定南極之占有地域、計畫、此旨之報告乃爲外務省、此乃最近德意志亘四年所調査探險發表有二十七萬平方哩之領有、前曾主張非公式之自國領土之美國、出此對策、日本自瀨中尉之探險隊在一九一一年印日本人最初之足跡、日本領之事嚴然存在、而美國之派遣巴德少將頗惹人注目、

寫眞說說

關門海底隧道

偉業告成

（上）關門海底小隧道甫行炸通作業後、有馬門司小森江警戒所長（右）、與加納下關弟子待警戒所處長（左）、作感激的握手、（下）以釘宮所長爲中心在坑底所擧之歡喜祝杯、下關要塞司令部許可畢、

創製昆虫型的飛機

一切事物的進展、都是令人不可思議的、尤其是科學、不但是日新月異、而且有許多東西眞是有點像神話似的、而科學家的腦汁的消耗不知用什麼方法可以量度了、如最近美國有一位發明家、正在預備發明一種昆虫的飛機、據這位科學家的表示、謂這飛機如若成功以後、在世界一定有不少的人來仿效的、因爲飛機的形狀、在許多現代國家中、其稀奇古怪的樣子、雖是非常的多、但是都是用一種新的創造型的、假使要找尋一具物體型的式樣實在很少、所以這飛機式樣、可說是新穎之至了、按昆虫是世界中極其普遍、而非常不受人重視的東西、但是昆虫的式樣却是很有趣味的、它有極微小的軀殼、極精緻的組織、假使用藝術家的眼光去觀察、它裏面確是有不少的美的成分存在着、無論是它的式樣是圓的方的長的扁的或是三角四角的都是有一種圖案的構成、使人看了之後、實在不能分出它的色調在普通說來、大致都是灰色或黑色的居多、但是在南美或非洲南洋等地方却有許多顏色的昆虫、其色調之美、眞是有千百個名畫家也難以畫得像樣的說紅既不像紅、說綠又不是綠甚至把我們所知的顏色名稱一齊搬出來形容、也是不能確盡的、總之昆虫在世界的一角裏也是很它的獨特的妙處去被世界去欣賞去揣摩的、所以這位發明家要以昆虫作他的飛機模型、確是異想天開的事據說這種飛機將來成功之後、翺翔空中、和昆虫的方式一樣眞能亂眞、這飛機之機體像一間房間、兩邊各裝一組有三個葉子的旋翼和機身成直角用發動機來轉動、所以這飛機能一直向上飛行、這飛機上的旋翼、可以在機體下面鼓起氣流使飛機在空中翔和昆虫一般無二、

劉汝明隱身處

洞窟發見

張家口電訊、前年八月末對於日軍張家口肉薄之報章狼狽之敵第二十九軍長察哈爾省主席劉汝明、逃命遁入洞窟、洞窟已被發現、是洞窟乃事變前劉汝明之別莊、現在爲都人士徒步旅行之地、在水母宮之境內、噴泉南五十米、民國十七年造林記念碑之下、迄今雜草深覆、而不被注意、在前所行之植樹節、偶然發見、成爲春之話題、其穴有三、乍視之不過一堆草場、詳細視之、方見穴之入口係用粗糙之粘土嚴密閉藥、且其上並覆以泥、穴之大其幅不足一間、深爲二十間、五十人徐入頗有可容納故莫如謂之日堂堂之防空壕、

月經不順

【主治】

結婚期（即二十歲左右之人）之
月經不順
月經稀少
月經痛
月經過多
神經衰弱

閉經期（四五十歲左右之人）之
頭痛、腰痛
眩暈、逆上
下腹痛
心悸亢進
四肢陰寒
耳鳴、失眠

婀閣好萌乃與國際標準品完全一致之女性荷爾萌、即爲女性健康維持上必需要之物質、其作用主能使女性發揮特有本色並調整一切月經障碍、改良血色血行、鼓舞已衰諸臟器之機能、亢進新陳代謝等々。又本劑應用於乳汁分泌不足或減退、常習流產、妊娠惡阻等亦莫不有效。

（詳細仿單函索即寄）

【包裝】
片劑（百單位）二五片 一〇〇片
片劑（五百單位）一〇片 二五片 一〇〇片 二〇〇片
注射劑（千單位）一〇瓦 二〇瓦 一〇〇瓦

各大藥房均有經售

總發行 株式會社 武田長兵衛商店
日本大阪市東區道修町
支店 奉天市春日町十三番地

女性荷爾萌
婀閣好萌（オバホルモン）

31(5)55

THE SCREEN
影海餘瀋

在寶塚高喊「蜜斯滿洲」

寶塚劇場的附近。正是陽春的四月。綠的森林清的水流。紅的櫻花。樹蔭的鳥聲。橋上的人影都像是在夢中的樣子。

李香蘭和鄭曉君從寶塚旅社走向寶塚劇場。中途經過寶塚歌劇場。一羣新時代的女兒。從高崇的白色建築物的尖端。搖手。着手。放出音樂一樣的聲音。隨着春風飄蕩着。『李小姐！蜜斯滿洲！』

密斯滿洲。這許是對滿洲風姿鄭小姐說的。鄭小姐驚愕的仰起了頭。尋找了半天。才從那陽光籠罩着的建築物尖端。發現了許多少女。高舉着歡迎的手。

當李香蘭和鄭小君同時舉起手來的時候。又飄過來一片更歡笑的聲音。

樓尖平台上與小路的笑聲連成了一片行人已經又圍滿了。

西星別記

△撒金妮白露絲。在好萊塢現在的影界中。可算得紅紫的美麗女星了。她生于美國明納普里斯。最喜歡打網球。因爲是明納省史且浮大學的網球選手。

「大陸的新婦」

滿映時事新聞 班田中利長攝影師。爲撮攝新東亞拓土的『大陸的新婦』到着的狀況。已於十三日赴日本千振。彌榮出張。俟攝影完畢後。擬將收之於滿映時事新聞第二十七報。在日滿各電影院公開放映云。

「慈母淚」完成

水江導演的『慈母淚』由於李明等全體演員的努力。自播影開始以來。盡四十日。樹立了滿映的新記錄。最近已全部完成矣。

擬古•警世•時代•櫻花季節中日本的映畫

日本映畫。年來取材。分三種趨勢。一爲擬古的。一爲警世的。一爲時代的。三者於國粹上娛樂上文化上均極大補益。得調濟心緒安慰精神之妙。最近在櫻花盛開之際。國內所上演者。亦不外述諸類。如（一）『樋口一葉』爲東寶公司出品。係描寫樋口一葉一生之作。主演者爲女星山田五十鈴。（二）『兩國梶之助』爲松竹公司京都映畫部出品。係自都新聞所載長篇小說搬上鏡頭者。川浪任兩國梶之助一角。（三）『尊王村塾』爲日活公司之出品。脚本爲山上伊太郎所作。由月形龍之介江川宇禮雄演。（四）『觀艷道中』爲松竹公司京都映畫部出品由廣瀨正明監督高山浩吉毛利峰子主演。（五）『阿波狸合戰』爲新興京都公司出品取世界聞名阿波德島之狸而藉以諷刺人間。由羅門光三郎與高山廣子主演。（六）『忍術百獸合戰』爲極東キネマ公司出品片。由山口哲平監督。雲井龍之介及林長二郎主演。（七）『露營之燈』爲日活公司多摩川部出品。由兵士與父。兵士戀人。兵士與馬三插畫編成脚本。由富岡捷監督。伊澤一郎石井美笑子主演。（八）『看板裡』爲大都公司出品由小崎政房零絲路主演。

興蒙驃騎

描繪成吉思汗後裔的故事
有沙漠大陸風景遊牧民族可敬

滿洲映畫協會新片『興蒙驃騎』。是一部極特殊的作品。內容是介紹砂漠地帶的大陸風景。和蒙古民族的特殊風俗。用成吉思汗後裔的故事。穿插遊牧民族的剛毅的氣質。處處述說正義。勇猛。尚武的新時代蒙古兒女。這裡有長沼精一氏的音樂雄壯與激昂。表現了草原與砂漠氣息。唱出了蒙古青年的心聲。

人員表

原作脚色……村山直道
導演……立川惠作
援助導演……上野真嗣
助導……周曉波
撮影……內田靜一
音樂……西谷幸彥
錄音……井口博

演員表

阿魯丹……隋尹韜
賈甫……王韶春
西寶……王麗君
軍官學校校長……王宇培
〃學校學生A……劉恩甲
〃B……杜撰
軍官學校學生G……曲傳英
〃D……侯志昂
〃E……董波
〃F……劉潮
支隊長……崔德厚
軍曹……李顯廷
匪賊……樊超然

本事

蒙古青年阿魯丹的父親。是被土匪殺死的。所以阿魯丹一看到祖傳的蒙古刀時。就想起了他的父親。也想起他父親的遺囑。

『將來你不要作一個軍人。作一勇敢而正直的軍人。保護我們蒙古民族。保護我們蒙古家畜。掃蕩所有的胡匪。阿魯丹。爭口氣。不要忘記你是成吉思汗的後裔啊！』

阿魯丹是遵從了父親的遺囑。果然入了各族所選拔優秀青年而施以軍事教育的軍官學校。他立志要作一個成吉思汗的後裔。給他父親報仇雪恨。

天賦的聰明。與自己的努力。果然阿魯丹的成績。在卒業考試的時候。是名列前茅。

在考試馬術的時候。阿魯丹的好對手賈甫沒能出場。這使阿魯丹覺得這場競賽非常沒有意思。因此而非常不高興。賈甫未能出場的原因就是因爲貪戀騎馬而就誤了正課。所以才受這樣懲罰。

賈甫的馬術精妙。是一般同學所景仰的。阿魯丹爲了希望有一個敵手和不埋沒賈甫的才幹起見。要求軍官學校的校長。允許賈甫參加這場競馬比賽。校長在阿魯丹請求中。和大家的希望之下。爲了學校的成績紀錄。爲了蒙古人民好勝的心理。終於答應了這個請求。允許賈甫參加這次競賽。

阿魯丹與賈甫原是同鄉。經過這次劇烈的賽馬競爭之後。兩人的友情。更緊密了一層。

卒業考試之後。阿魯丹爲了懸念故里的情人西寶。便隻身返里。度甜蜜熱戀生活。

花兒有開有落。月兒有圓有缺。阿魯丹的戀愛生活。遭了惡人的妬視。西寶的行動。也受了監視。

恰巧。這時有大幫土匪來襲的警報。官兵出動掃蕩。阿魯丹也加入了憲兵隊勇敢的去剿匪。

賈甫因爲要滿足素志。一展所學。也戎裝從軍。協同阿魯丹進行掃蕩土匪工作。像這樣的優秀青年。從軍未久。便樹起了赫赫武功。

健美的腿「與歌女訓練團」

二十世紀福克斯

在美國影城好萊塢。差不多每一家製片公司都附設一個歌女的訓練所。其中以二十世紀福克斯公司的規模最大。每年所需要的經費達八十五萬美金。該校學生約五百餘人學校除了供給她們膳宿之外。每星期還可以享受三十五元美金至一百五十元美金的酬金。至于參加影片中表演或臨時演員一樣也另致酬勞。在這些歌女裏。很多是大學或專科學校畢業。她們爲了希望能成一個大明星。而才考入這個訓練團。但是那一年六個月的訓練。亦足够使人厭煩的了。投考這個學校還須有着必備的條件。就是你應該看看自己的腿是不是够得上健美。因爲該校選取學生的標準資格便是依照腿的好壞來評定的。

『早春』與項亞爾導演的成功

德國烏發公司出品『早春』一片。近經日本東和商事提供。不久有在各地映演可能。此片爲德國銀壇導演權威萊茵郝爾德項亞爾之傑作。而自柏林舞台劇『處女伊拉諾』搬上銀幕者作曲及指揮由德國樂壇能手亞羅斯梅里哈爾担任。此部描寫少女生活片製成後[illegible]好萊塢。對項亞爾極爲敬佩。米高梅公司且請其爲助導演務…上圖爲『早春』的一[illegible]

克拉克蓋勃爾婚後近照

鄭曉君女士從大阪寄回來的一封信

（上略）許久就在羡慕着東京的我。現在總算是如願以償了。這次和綠色與美麗的東京相會。我覺得十分高興。

四月的滿洲。還是早春時節由新京出發。車到釜山。我已經疲倦極了。車中的客人很多我也未得休息。乘聯絡船金剛丸。這是我第一次航海。眞沒有想到水上的世界。原來是這種情形。忽然飄上。又忽然落下的。使人昏得要命。忍不住而嘔吐起來了。這樣的痛苦。還是我生平第一次呢。從下關降船後。身體像是病後初癒。逃出了痛苦的迫害。又繼續坐車赴京都。這時窗外的景色已經是日本了。因爲氣候的關係。樹木野草。農園的蔬菜。呈現一片綠色。櫻花也開得很嫩艷的。和我國氷天雪地比較起來。又是兩個天地。這異國風光。使我陶醉了。在京都停留一夜。第二天抵達東京。在東京除了遊覽市內之外。又能與東寶日本第一流明星會見。雖然言語不通也覺得有趣。

四五天的工夫。在歡喜中是過得很快。匆匆赴大阪。出演海軍省陸軍省後援。大阪朝日新聞社主催之『大東亞建設博覽會』。使我不得不暫時別離了我眷戀的東京。拍『眞假姊妹』的期限。也一天一天的迫近。使我懷念的滿洲。最近我將與諸位要在新京相會。

滿映 鄭曉君於大阪

梁賽珍 ×北遊津門×

由影星而上火山之梁賽珍。以滬上生涯落寞。漸難駐足。乃偕妹賽珠。作香港之遊。因號召之力。大不如前。悵然北遊。所謂梁氏三妹。僅賽珍滯香港。營業尚屬不惡。賽珍近以久慕北地風光。又因昨歲周璇北京津之滿意歸去。乃趁茲春光明媚之際。秘密至津。同來者。有其姊賽珊。其女賽瑚刻下揚英租界。曾一度於天津光明及平安兩影院仍擬以舞自給云。

何奇仁 桃色羅曼斯

久居在這國際都市哈爾濱。每天都在想着尋找一位適體的戀人這個念頭無時不在我腦海中徘徊着。所以我就隨着時代的演進潮流的澎湃不間斷的在摩着登跳舞鞋。不知道破了多少雙。跳舞廳幾乎就成了我尋覓對方塲的所。公園影院差不多都成了我必須去地方。可惜！咳！始終也沒有找到與我適體的戀人。

我的衷情。有誰知道呢？

我的悲痛有誰來安慰呢？我的苦衷有誰在表同情呢？噢！我太薄命啦！在這個世界裡就沒有可相愛人兒嗎？我每見到人家一對對青年男女的熱戀更增我的幾分痛心—傷感有誰來安慰我。來保護我僅有我親愛的奇仁哥哥是能滿足我的奢望。自從見了你的幾部藝術作品後。我一顆弱小心靈似得到了無限安慰。你的思想是高超的。你的品格是穩健的。你藝術是很有偉望的。你的演技是最優秀的。我以爲靠着藝術吃飯的人兒是最高尚的。我站在這很遙遠的哈爾濱在祝着你的藝術成功達到美滿的結局。請你不要拒結我給我一個成篤的答復。如果…我就要投江跳河以死表之。（未完）

（日新星）松浦妙子躍進 芳紀十七前途未可限量

松浦妙子爲日本新興京都公司之後起演員。以其丰姿與藝術的躍進。已引起銀壇之極大期待。聞伊芳紀。不過十七。前途實未可限量也。—◇—圖即松浦妙子。

袁美雲王引將赴津演劇

上海影星自夏佩珍赴津演劇後。新華公司女演員袁美雲。因覩夏之成績優劣而定行止。茲聞天津某園聞知袁有北上演劇意。又夙知袁素擅舊劇。乃決定日入倩人赴滬與袁接洽北來露演。果能成爲事實。則銀幕將不再見袁之倩影矣。按袁美雲以妙齡年華之北來。更有其夫影星王引之助。演新舊劇當不似夏佩珍之困難。夏果最近不擬他往。俟袁到津後。雙方合作。自可挽回頹勢。亦夏之一絕好出路矣。

沉星錄

王楊張

楊耐梅

這是一個以浪漫著稱的鉅星。那種放蕩的演做。除了她以外。一直到現在好像還不曾有過第二人。說起來她並不能演戲。成名便只在浪漫兩個字上。作品很多。『空谷蘭』和『她的痛苦』是比較值得讚頌的兩部。在這兩部片內。都有她的接吻表演。前者是和朱飛後者是和王吉亭。試想這不是有中國影片以來僅有的艷蹟麼？然而但靠了這個。是不能長遠的維持住演劇生命的所以老早就成歷史上的人物。

△獅面星王愛德華魯濨是一個集烟斗最夥的人。有一隻法皇路易的金咀烟斗價值美金六千元。

△舞后金姬羅吉絲。兩隻脚能跳足尖舞。兩隻手能打乒乓球。都是赫赫有名在影城好萊塢的。

黎明之寶庫東邊道

前此完成了『冰上漁業』與『燐寸』的森信監督爲攝『黎明之寶庫東邊道』第二篇。携滕卷技師乘十四日二十三三十時分發列車赴東邊道云。

談王老五

（續）（江軍）

在事實上我們看看工人們的生活。在粗野的胡鬧裏只有過之無不及吧。

全片中有許多手法頗爲瓏玲別緻。如以水影幻出陰曆……等幾個年代。再有以小猫二小狗三小猪四來象徵籃球得子。即容易使人明白還覺得非常有趣。王老五。下通式的修房屋亦頗生動。（未完）

煙鬼

滿映水江導演於『慈母淚』完成之後下次之作品。已決定爲中村能行所編之『煙鬼』不久即可撮製『煙鬼』爲吉林省公署募集當選之作品。以斷禁鴉片爲目的云。

衛生

舌癌及其切除術（續）

（醫學博士中村登）

（1）手術前先充分淸淨口腔及咽頭等處之、若臼齒邊緣銳利者、或因齲齒而邊緣銳利者、或豫先削圓其角、或拔去之、適宜處置之而後可、

（2）結紮舌動脈＝欲結紮舌動脈頗費氣、此結紮法比舌之切除尤費時間、且覺爲難者有之、然如領略其要點、除異常經過者以外、未必爲難也、設使略省之、但以充分局所麻醉應用止血劑而手術之者、手術時縱使倖得不甚出血、其後惱於後出血、以結紮頸動脈差可救助一時者不稀、而且結紮頸動脈之事、在老人時或能致腦軟化、遂因此喪命者有之、故雖癌腫病竈不如是廣大之症例、亦須以結紮舌動脈之下而施切除術爲妥、

其結紮之方法＝可於顎下以舌骨爲目標、斜切皮其直上約5cm切割皮下筋膜就見顎下線之緣將此牽於上方、於其下方搜索二腹顎筋時、隨手可得其前後與腹之腱合成三角形、其稍上方有白色之舌下神經橫走焉、外觀恰如腱然、而該神經大體與舌靜脈並行走於其下緣、如得分明視其神經、手術早已完其大半、於神經系路約略同處但隔神經所走床面之舌骨舌筋之彼處、有舌動脈橫走焉、故且避其神經而分開其下之海筋層以進於深部時、就可得搏動之舌動脈、其次以動脈瘤針穿兩條絲線、於其中樞及末梢部二重結紮之、而後切斷其中間、淸淨創面、縫合閉鎖之、此際如有轉移於淋巴腺者宜並摘出之爲佳、

（3）舌切除＝以開口器充分開大口腔、然後用舌鉗子牽出舌於前方、自舌背中央至於舌繫帶之處以注射器注入20%Epinep hrinRadiu m液之後乃穿粗線（絲）於縫合針以貫其舌、將線結成蹄係狀、牽出於前方、此時乃去其鉗子其次於務遠距病竈之部位充分注入局所麻醉劑、而後於健康部將其一部或以大部分之舌實質爲中心癌病竈一並切除之如是出血之處可結紮之、其後將舌之創緣互相縫合之、或一部縫合於口腔底之粘膜、而術告終、縫合之處如過多、能增反應性腫脹與疼痛、且線咬深而便即化膿脫落者有之、故粗紮（縫合）須得其宜方可、

（4）後療法＝術後命其安靜、努力含嗽、凡飲食後必須含嗽、術後之舌腫脹、若有多少出血時、則凝血易附着於縫合部、由是起傳染、易致縫合線部化膿、須故注意除去凝血等、常保淸淨、不時得明視縫合絲及創緣部爲要、如是反應性腫脹於數日後即漸消退、創面營爲第一期癒合而治癒、然而營爲第二期癒合者亦不少、往往因縫合絲脫落、創面哆開時或自創面一處排出少量之膿而不易閉鎖者有之、是乃內部尙有異物之證、可暫觀其經過或排出結紮絲蹄係、其後便見縮鎖者不少、

而術後宜暫時照射（Novocain）鐳錠、或x光線、以防再發、且不時視診觸診局所之狀況而觀察之、以檢索其有無再發爲要、（完）

保健食物（續）

（謝惠普）

我國兒童、大部嫌惡牛乳、關於調製發育旺盛兒童食物必須明瞭、下列條件、

一、多利用牛乳調製各種食物、以便矯正嫌惡牛乳兒童、

二、應合兒童嗜好、多利用黃油調製食物、

三、一般兒童、多半不喜歡吃熟菜、爲應合此種心理起見、最好、精心調製新鮮野菜

四、利用煮菜湯、調製食品（因一般維特命受熱即起溶化作用之緣故）

五、不限制食量、滿腹也無妨、但有時亦可限制食量、

六、海苔、兒童很嗜好、並能興奮食慾故應精製海苔食物、

榮養食物、米麥、餅、雞卵、雞肉、牛肉、肝臟、小羊肉、馬鈴薯、甘藷、萊菔、菠菜、鹽、豆類——最好去皮食用安全、豆腐、漁類、牡蠣、水果中之林檎、香蕉、蜜柑、梨桃、西瓜、甜瓜海草類

禁忌、柿子、葡萄、火腿、香腸、洋葱、茄子、栗子、蕃麥、咖啡、刺戟性食物、貝類、筍、松茸等、

▲試驗期學童

試驗期、什麼食物可吃呢？並不是吃了什麼食物、就能對於試驗、特別發揮、不過爲適應這個期間內之生理狀態、

試驗期、必須耗費許多精力、睡眠不足、運動缺乏、消化力薄弱、而食量並未變化、僅運運搐力減少、並且勞腦力費心血、睡眠不足、故特應注意食物的質和量、

於是、試驗期食物、第一須消化容易、例如肉類中之牛豚肉不如雞漁、消化容易、

禁忌、肉類、鹽干物、鹹菜次要推奬野菜食、因爲這期間內、最容易便秘、野菜食、有容易便溺、及恢復體力疲乏之功用、（未完）

生活習慣改善

（建邦）

世間最寶貴的就是人的生命、如何生活最有價值最有利益、這不但是達人顯宦的問題、也是匹夫匹婦人人所必需解決的切膚問題、然而物有本末、事有終始、知所先後、則近道矣、所以我們還得從衛生入手、先求身體的健康生活、然後再求精神的健康生活、習慣是第二天性、養成良好的習慣、事半功倍、幸福無窮、養成惡劣的習慣、事倍功半、遺害無窮、因此我們要想身體健康、卻病延年、也必須改善我們生活的習慣、現在普通人的生活、太不合理、太無規律、也太複雜惡劣崇尙虛華、迎合社會、忽略自己身家的利害、任情縱慾、不肯自制、違背身體衛生的律理、天長日久身心受了普遍的虧損、疾病乘虛而入、傷財、僨事、不但病苦死亡、還要增加家庭社會無量的損失爲要挽救、這種的弊病、我們實在需要身體生活的合理化、規律化、簡單化、

生活的重要項目、可以分爲衣、食、住、行事事都要本乎合理、規律、簡單三原則、茲分別述之、

（一）衣服一項、不可專爲人看、乃是爲自己穿、溫涼適體、寒暖有定、如此可以避免中暑凍傷感冒等病、

（二）飲食一項、不求珍饈美味、只求淸潔滋補、消化適量有序、按照食量預備飯食剩下飯菜必需嚴密保藏、否則不如扔拉、免得吃了害病、飯食不問粗細多寡、都以消化吸收實惠身體爲最後標準、不然是空勞腸胃、所以强弱的差別、主要原因也就在此、事情雖然忙碌、莫說打牌游戲、就是讀書作事、也得按照定時吃飯、

（三）住房一項、不求華麗奢侈、必求淸潔通氣透光、溫度適宜、接觸外界環境只是暫時的、接觸家庭環境、卻是長期接近、是最後休息的歸宿、這種環境、若是合於衛生、身體得益、生活愉快、（未完）

分娩經過

（李松林）

分娩之經過中可分三期、一期稱爲開口期、使子宮口開大、以令胎兒娩出、第二期謂之出產期、胎兒與母體分離、通過產道而排出於外、第三期稱爲後產期、即胎盤、胎膜等後產物排出之時期、

第一期開口期、此時期即分娩開始之時期、先由規則而整調之陣痛反復發作、然後子宮口完全開大、此期中之陣痛愈進行則發作與時間歇愈規正且漸次增劇其程度、持續時間亦延長、約至五分鐘、此際因子宮漸開大、附着於子宮壁第上之粘娩亦同時被剝離、因此遂有血液粘液狀之液體流出、此乃分娩初期之必然徵象剝離之胎膜形成胞狀而隆起於子宮口內、藉此亦使子宮口開大、謂此胞曰胎胞曰卵胞、其中之羊水謂之前羊水、亦稱爲第一羊水、

胎膜依每次陣痛之發作而增加其大小及緊張度、由上方向子宮口及膣內膨出、陣痛逐次增强後、子宮口完全開大、胎胞之緊張達於極度遂破裂流出羊水、謂此狀態曰破水、破水後子宮口之開大主要依胎兒而進行、其經過非常遲緩、同時羊水不絕向產道內漏出、助胎兒之通過、破水後普通陣痛一時停止、此後則發强烈之陣痛、兒頭藉此向骨盤內突進、遂漸次進入分娩第二期、

第二期排出期、亦可謂之出產期、乃謂由子宮口完全開大以至胎兒娩出之期間也、子宮口開大後、胎膜破裂、兒頭進入於膣內、胎兒主要賴陣痛之作用而娩出、故此期之陣痛更形增劇、且頻回持續較長、同時誘起反射性腹壓亢進、以助成胎兒之前進、此際會陰部亦形膨隆、兒頭之一部露出於陰裂間、陣痛停止後兒頭退回、陰裂依然閉鎖、陣痛再起、則兒頭仍行前進、如此隨陣痛之一進一退、胎兒漸向前進、陰門亦漸增其緊張度、疼痛甚劇、有時全身震顫、甚至腓腸肌痙攣、此後陣痛雖間歇、胎兒亦不退回、依然存於陰門外、此時陰門之緊張度達於極點、產婦之痛苦不堪再忍、兒頭既露出於陰門之外、再隨陣痛之發作、胎兒多可全身娩出、但此時之初產婦往往外陰部招至裂傷其次即達於第三期

第三期後產期、胎兒娩出後殘餘之羊水謂之後羊水、與血液同時流出、此時期自胎兒娩出後、胎膜胎盤排出終了之謂也、胎兒娩出後、陣痛一時停止、產婦頓覺爽快而歸於安靜、但因長時間掙扎之產婦過度疲勞、往往陷於失神狀態惡寒戰慄等、但腹壁歸於弛緩子宮底由腹壁上極易解知、通常胎兒娩出十五分鐘後、後產即可娩出、此際陣痛輕微、產婦不感若何痛苦、漸漸胎盤由子宮完全剝離、稍伴以出血、最晚二十分後胎盤即能排出於外、至此分娩即完全終了、

分娩所需時間、分娩經過之時間、因產婦而有長短、一般初產婦較經產婦爲長、尤以三十歲以上之高年初產婦及十七歲以下之若年初產婦更長、骨盤狹窄者、分娩困難、需要時間亦長、東洋人較西洋人爲長、約爲五—八小時、初產婦爲十二—十五小時、

分娩對於母體之影響、分娩乃爲生理的現象、一種過度的筋肉勞動、亦即腹壓的增加、藉此各種機能多少惹起變化、但此種變化因產婦之年齡及體質之如何而不同、主要爲體溫的變化、但多數無熱、時有至三十八九度者、但分娩時上昇至三十八度以上之熱者多係病的現象、其次脈膊隨陣痛之發作增加其數及緊張度、尤於第二期出產期最著明、血壓於妊娠期增加、末期稍下降、呼吸數增加、陣痛時反減少、尿量增加、往往尿中証有蛋白質、腎臟無病的變化時、出後自然消失、其他一般症狀如妊娠末期睡眠不良、分娩後極感疲勞食慾不振、嘔吐等、又於高年初、產婦分娩經過往往較長、故宜預先注意之爲要、（完）

洪丕緞俠圖

第五回

赫赫聖戰兩帥臣大彰天威孤軍鬪強敵
巍巍神武衆劍俠宣揚孝義正氣尅邪氛

……四六三……（張青山）

盡量的裝了數十隻船○起傾島之衆前來劉公島會兵因天氣不好○恐遭風暴○纔弄到這所荒島○將船灣住等天明再走○恰巧與我等不期而遇○弟子得知詳細○派人打探得到祖師希屯兵於此的消息○特至軍前領敗兵之罪○並請示礁島○這一支水軍○應當如何分配○欒尙等聽徐鴻儒述說完了○直喜得他鼓掌大笑○向敖光烈說道大寨主哇○你聽一聽○這眞是蒼天默佑○龍天化教主奉兵船來到又救了鴻儒等衆位教主○今夜晚我們要裡應外合○復奪劉公島○火藥槍砂弩箭等○異常的缺乏○兵力也感覺着薄弱○忽然間從天降下這支生力軍來○這不是該着我們成事嗎○諸位你們說這個事兒巧不巧哇○敖光烈與覺空等○齊聲說道○這可是天意該着○想必是徐達劉伯溫張三峯等○滅亡之期至矣○纔得到這個樣好機會○可喜呀可喜○欒尙遂向徐鴻儒說○你略事休息○即行退回礁島水軍去○等到二更之後○將水軍開到劉公島左近之處那時再候我的令下○相機進兵攻取劉公島○徐鴻儒連稱遵命○又說了會子全軍失敗的原因○然後徐鴻儒稟辭○退回礁島水師營去了○欒尙等群賊詳細斟酌○進兵奪島的辦法○好容易才有具體的辦法○天光可也就快黑啦○預定的計劃是敖震率衆寇○由後島入雷音寺○會戰張三峯等○不一定是必得取勝○把這一下有能爲的牽制住了不能動身○容這個機會○欒尙覺空徐鴻儒等○努力闖島口○臨機應變○以打入劉公島爲成功○六傻弟兄一個個○驚懼的不得了但是抽不出身子來○給官軍送信○萬般無奈○也只得聽命於天○人力是盡不到啦○妙華教主在一旁○也是這種的思想○用罷晚戰飯之後○敖震令下○調探海鮭龍水萬寶○立地窮奇高夔○移山檮杌武雲達○攪海混沌立波濤○閃電饕餮戰廣發○望日蟥吻譚興盛○長嘯蒲牢明遠震○聆音囚牛樂九州○探險嘲風睽起鳳○淸雅屓贔石煥章○蓬頭狴犴管伯寧○赤目金猊霍沖霄○十二位寨主○隨我由後島入山○會戰張三峯等○又命六傻弟兄○率金光寨二十四座小寨的英雄○統領我火山紅海峽全体的水軍○在後路上給三路大兵打接應○六傻等聞言○只得口稱遵命○心中百萬分的難過○是說不出來呀○那不派在前軍之上○還可以給官軍通個消息這麼一來不要緊是一點兒方法也沒有啦○其實呢○敖光烈另存一份心○因爲六傻弟兄○對於他忠則盡命○三番兩次涉險○這次派在後路上○原是酬功的意思○並且火山紅海峽○全軍作後援○實跡上是休養士氣保全實力○他以爲六個師弟們○心裡必要感激他○那知曉是適當其反呢○分撥已畢○不到定更的時間○就分頭出動啦○敖光烈率帶四兇七覇等○由劉公島後山坡○棄舟登陸○飛也似向小雷音寺奔來○滿心想着殺官軍一個措手不及○可那曉得人家○早有隄防○未及分頭○散開去放火雷音寺內○一聲砲響○四面八方○金鼓齊鳴○沿着四外的山坡○燈光四起火光沖天○迎面張三峯道長○率衆高人阻住去路○皆因走綫銅鈴報信○張道長率衆迎來○徐達劉伯溫傳令點放號砲○各處埋伏的軍兵將士○遵令發動○

舒肝健胃丸

平肝順氣 開胃消食 開胸健胃 各症良藥

此藥專治、男婦肝鬱氣滯、胃不消化飲食停滯、時常打隔、嘔吐酸水、胃腸脹痛、兩脇攻痛、及日久心口疼痛、因氣胖腫同食食、心腹病癥塊癥痞積、氣逆攻痛單雙鼓症、服之治癒功效積、寒積、虫積、氣積及茶寒酒寒心腹各症、散積消聚、平肝導滯、散舒肝順氣、開胃健脾、開鬱化滯、消除煩悶、舒暢氣血、通暢百脈、凡係因氣因食所患肝胃各症、無論老幼服之、眞胃病的良藥也、

○每袋定價國幣一元半打五元函購不索郵費各埠均有經售不知者直購可也

總發行 奉天鐘樓北 關東大藥房

范德新 診治淋病下疳

五淋白濁腎經傷
虛火毒熱在膀胱
初起尿黃兼刺痛
日久不治變疳瘡
本醫診治淋濁症
軟硬下疳梅毒瘡

奉天北市場澄瀛泉
漢塘前樓房便是

奉天省公署化驗許可
奉天警察廳註冊專賣

王氏 雙層化積膏

主治 五積六聚心腹疼痛肝氣膨脹飽悶嘔吐心口疼痛反胃久瀉久痢遺精腰腿疼胃痛並婦女經血不調赤白帶下子宮寒冷痞塊以及小兒痞積氣痞胃墜等症均有特效

外埠函購不加郵費 信內附欵須要掛號

定價每份兩張國幣壹圓

發賣本舖奉天大東門裡路北 至仁堂藥局

歡迎代理

打字招生

奉天日滿打字學院『原名日滿打字學校』

春日佳期本院 入學良機特點

新式機器、諸多供全、打字敏捷、使用靈便、日滿兼習、能學完全、優良教師、設備齊全、

女子希望、充打字員者速來學打字勿失良機入學手續年齡程度均不限隨到隨收免試不放暑假日語科免費本院備有淸潔樓房宿舍歡迎詳細簡章函索附郵票二分即寄（本院代打各界文件）院址奉天小西關國民優級學校西隣樓房便是

高價收買股票公債

木內銀號 電話(二)八八四八 奉天十間房電車路北

奉天紡紗 營口紡紗 滿洲電業 滿洲洋灰 債券 開豐鐵路 政記輪船 奉天商工 滿洲儲蓄

業界各種股票高價收買上列各種股票不拘多少本舖信用老年論多無本市外埠見諸君有事委託惠臨或通信均可

寫眞銅版 亞鉛凸版

三友製版所

奉天加茂町十一番地 電話(二)四五八四番

富士之誇耀

一、有精美之機構
一、有發刺出足與迅速
一、有驚人之輕度及耐久力

特殊調製

富士自轉車

株式會社 日米商店 奉天支店
奉天八幡町九番地 電話【3】二五五六番
大連出張所 大連若狹町 電話【2】一五三三番

奉天協和路北口

大留滿 小高爾夫球場 開幕了

天氣淸明風和日暖小高爾夫球的季節
已來到了請速往消遣吧
滿園翠色曲徑淸幽又增了興味宜人的新競路請你和有關係的他或家族人等一塊來這異趣橫生恢復倦怠的大留滿高爾夫球場來吧『即舊國際路北口』

關於肉体與精神之衰弱負有滋補與再造之功能

補肺・健胃　造血・固精

柳屯補藥

與人体之滋養作用圖解

NEOTONE
RECONSTRUCTIVE TONIC

柳屯補藥

爲一極有價值之滋補聖藥・風行寰宇・備受各國著名醫師之歡迎・蓋其功効・能開胃補血・防癆固精・健肺强心・增勁長力・病後體虛血虧・氣虛精枯・食慾不振・久咳多痰以及諸虛百損・如法服之・不難於最短期內・可使身强力壯・恢復健康・快樂之精神垂手可得矣

（國內大藥房均有出售）

歐美藥品專門貿易商

股份有限公司 柳韓洋行

美國洛山磯・大溝・京城・上海・臺北

滿洲國總批發處 大連市驛河町十九 電話⑧一三四一

經濟與產業

滿洲硫安之設立

爲肥料化學工業經營（西村理事長述）

【新京】於滿洲硫安會社設立披露宴西村理事長之致辭要旨如左、

▲設立目的

本會社、甚滿洲國化學肥料工業之綜合的確立之根本方針、而設立者營業目的、

一、硫酸安母尼亞其他之化爲肥料之製造及販賣、

二、各種化學工業品之製造及販賣、

三、副產物之加工及販賣、

四、對前記各號關聯之事業投資、

五、第一號乃至第三號附帶事業現豫備硫安年產二〇萬噸之製造、

▲資本金

本會社資本金、爲五千萬圓、其半額依滿洲國政府之出資、他之半額依日本內地產業組合之出資如斯、本會社依滿洲國及日本農村資本之出資成立之一事、詢爲有意義、即於日本農村、自己資本投下向滿洲國且由滿洲國自己最必要之硫安以安價受大量供給、向日本農村之各地區使感得滿洲建國之意義、又滿洲國依日本農村資本、得計資源開發、產業振興、輸出增進、茲以具現日滿一如之主旨爲目標、

▲事業之意義

又他面隨伴滿洲國產業五年計畫之進涉大豆其他之農產物增收並行匯資金獲得之必要、呈頗緊要、爲其實現起見、今滿洲國特向滿方面之化學肥料之需要亦得豫想漸增化於此點本社有大責任、

本社、存於新京、工場設葫蘆島、現着着進其進備、於現下非常時局之際、機材匯、勞力物資等悉呈不足、將其遂行有多大之困難、其完成俟朝野各位之御指導御援助、爲多大、

北資開發共銀團

十五銀行及四信託

【東京】關於華北開發會社共同銀行團結成、過般來興業銀行爲中心、進準備、愈愈有力銀行信託爲一丸決定强力的共同資本國之結成、爲團員定決左記該銀行、

興銀（幹事）正金、鮮銀、台銀、三井、三菱、安田、第一、第百、住友、三和、野村、愛知、名古屋、神戶、各銀行、三井、三菱、安田、住友、各信託

該十五行四信託代表者二十二日參集興業由會社側大谷總裁以下出席、聽取事業並資金計畫、正式結成共同銀行團、爲當分之事業資金、大體實地三千萬圓之社債前貸、

紡績聯合會長

津田鐘紡社長

【大阪】紡績聯合會二十一日開催評議委員會、隨伴庄司會長任期滿了、後任會長選舉之件、爲附議其結果以滿場一致當選鐘紡社長津田信吾氏爲同氏就任、

金融合作社

方針積極

【新京】金融合作社、對應政府之農產物增產計畫、決定積極的協力、康德六年度、蘇子、胡麻、小麻子之增產實行所要資金向直接農民決定融資方針、縣公署及農事合作社以緊密聯絡、近開始貸款、而貸款辦法、執普通貸款及特別貸款之辦法、特爲特產物增產裝勵之起見、多少之超過貸款爲容認方針、

華北開發之二大會社

龍烟大同之成立

蒙疆政權之折半出資

【張家口廿一日電】關開于發蒙疆地區之主要資源龍烟鐵鑛及大同炭鑛前已經蒙疆聯合委員會產業部進行研究、最近與各方面之折衝、已告一段落、因已至設立由北支開發會社與蒙疆政權折半出資於龍烟五百萬圓、於大同四千萬元之大採掘會社之階段、目下正與興亞院蒙疆聯絡部進行協同中、最遲於今年中、似亦可正式開始採掘、因此戰時主要物資之鐵、石炭之對日供給額、將益加增加云、

鷄蛋原料之蛋粉

設定二千萬個之消化工場

【大同】鷄蛋原料之蛋粉、對鞣皮、塗料、染料爲好適品、從來工業產業界佔特異之地位、晉北自治政府管內之蛋粉廠事變後依支那軍、被破壞工場施設、殆呈生產不能狀態、最近於華人層有復活要望之聲、晉北政府今次大同志成公司對渾源工場、命操業開始、對製品產出爲力注該蛋製品經由天津爲歐美諸國輸出行、前揭復活諸工場之本年度使用鷄蛋豫定數大概達二千萬個、比事變前爲約半數、明年度事變前以上計膨脹化、

大連特產場況

廿二日前場

▲大豆 今朝之大連大豆歐洲不變因北方市況之漲起、以大價爲開市、共後有北方帮之賣、情勢呈綴勢、因放賣薄少及油房之買有反撥主要之取引三井實隆各一〇車買、豐年二〇車買、定期裕昌盛七〇車、益發合六〇車、同德俊二〇車、益順和二〇車、和生祥聚成祥各二〇車、東亞三〇車、爲賣、買裕昌盛四〇車、益發合五〇車、同德俊益順和、和生祥、各三〇車、聚成祥四〇車、東亞五〇車、三井一〇車、

▲豆餅 因日本內地餅之强調以堅實市況爲開始、取引爲呆滯狀態

▲豆油 當初隨伴大豆之跌勢、無新取引市況呈沈綏、

▲高粱 以區區爲開市其後有零星帮之賣呈軟化、

行市

（康德六年四月廿四日）前場

條銀標金

●銀塊
全倫敦銀現行 二〇片
全 遠卯 一九片八分七
紐約銀塊現行 四二仙六分三
孟買銀塊現行 五二留比四分三
●蒙脫里爾銀塊 五月 四二仙二〇 七月 四一仙五五
●金塊 倫敦 七磅八志六片二分一 紐約 三五弗

中外滙兌

二十四日電報
●日美匯 二七弗三〇仙
●美中 一六弗一八仙
●美英 四弗六八仙分
●美法 二仙六四一六分一三
●英美 四弗六八仙〇三
●英日 一志二片
●英中 八片八分三
●英法 一七六法七三
●印日 七八留比二分一
●日神戶匯兌 對美閒賣 二七弗四分一 二七弗三二分一
對英閒賣 一志二片 一志二片六四分一
●正金市單 對美 一六弗一六〇分一 對英 一志二片

上海匯兌

對英 賣 八片四分一
對美 賣 一六弗一六分一
對日 賣 九五圓二分一 買 九五 四分三

名地期米市況

	前	後
●大阪期米 當限	三五·九〇	三五·八九
中限	三六·三六	三六·三四
先限	三六·六六	三六·六一
●東京期米 當限	三六·三六	三六·三九
先限	三六·七八	三六·七九
●仁川期米 當限	三三·五八	三三·五八
●神戶期米 當限	三三·八八	三三·八七

各地特產市況

大連 二十四日電報 鈔價國幣錢

大連 大豆（百斤）

	開市	閉市
現行	七六八	七七〇
四月	七六〇	七六〇
五月	七六七	七六八
六月	七七〇	七七一
七月	七七六	七七六
八月	七八二	七八一

大連豆餅（一塊）

	開市	閉市
現物	二七三五	二七二〇
五月	二七三五	二七二〇
六月	二六八〇	二六八五
七月	二六六〇	二六四五
八月	二六六〇	二六六〇
九月		

全豆油

	開市	閉市
現物	一七六〇	一七四五
五月	一七八〇	一七六〇
六月	一八〇〇	一七八〇
七月	一八二五	一八〇〇
八月	一八五〇	一八二〇
九月	一八七〇	一八三五

全高粱

	開市	閉市
現行		
四月	五七九	五七四
五月	五八九	五八九
六月	六一三	六〇三
七月	六二七	六一六
八月	六三八	六三〇

●大連特產安數（鈔價國幣）
大豆 現行定期 一五〇〇車 四〇〇〇車
豆餅 現行定期 五千枚 六万枚
豆油 現行定期 四千五百箱 二万箱
高粱 現行定期 二万車 一五〇車

神戶（豆餅）

	前	後
四月	六二九	六二九
五月	六三〇	六三一
六月	六二八	六三一
七月	六二九	六二九

橫濱（豆餅）現行 二九七

各地特產發送

二十四日
●新京驛 大豆 一四三車 豆餅 三市 高粱 九七車 雜穀 一九車
●四平街驛 大豆 車 豆餅 車 高粱 三車 雜穀 九車
●公主嶺驛 大豆 一四車 豆餅 二車 高粱 三車 雜穀 三車
●開原驛 大豆 二車 豆餅
●大連埠頭貨 高粱 雜穀 五車 大豆 三五一車 豆餅 五車 高粱 一二車 雜穀 二二車
●各地十時天氣 哈爾濱 曇 新京 晴 四平街 晴 公主嶺 晴 開原 晴 奉天 晴 鐵嶺 晴 安東 晴 大連 晴 營口 晴

リベール

利比兒

五淋白濁 一盒断根

淋病雖爲兇險 患者不足爲憂

因『利比兒』之靈驗 常救濟多數之病家

淋病初起時期因尿道發炎、故小便刺痛、且膿濁淋漓、痛苦難堪可是治療得宜、則雖頑淋即可斷根。倘在初起時誤服劣藥、任淋菌破壞、劣藥無力裁制、迨一二星期以後、痛止濁稀、病家每誤認爲全愈、私心竊喜、豈知非但不愈且淋菌由前尿道攻入後尿道、急性變爲慢性、入於老白濁之途、此時淋菌簇集後尿道、以粘膜爲護符、任何洗滌、注射或電療、俱被粘膜所阻隔、不能傷其毫末從此淋菌作祟、生生不息、逐步內浸、直至攻入睪丸、以致變爲瘋癱殘廢之關節炎、睪丸炎。

本品有透膜殺菌特殊藥力

不論新久白濁、雖在極嚴重之時服後藥力滲透粘膜、淋菌悉數殲滅、故全球各國患淋病家、均認利比兒之効力爲無上之權威。

利比兒乃最適華人之體質、服用容易、絕對不伴腸胃障害等不良反應。

—各埠大藥房均有出售—

總發行處 竹村製劑所 日本大阪市東區南久太郎町二丁目 振替大阪三六〇番

本丸用國產參茸配成最合國人體質

蔘茸補丸

主治 腦弱 神衰 腎虧 精乏 貧血 陽痿 遺精 健忘 失眠 腰痛 心虛 氣弱 自汗 咳嗽

參茸補丸乃我國老參血茸及各種珍貴藥料配成約性溫平不寒不燥男婦老幼四時咸宜因本丸已歷數十年之臨床實驗並經中外大醫師証明認爲補腎聖藥誠人身至寶健康不可須臾離之良藥也

價目每盒貳圓 每買一盒送一盒 各埠均有經售 代理處函索簡章即寄

總發行所 奉天大北關育生堂藥店

本社廣告事務請通電話二一一〇二二

皮膚病科・花柳病科
肛門病科・外科一般
レントゲン科 （電話應診）
長井医院
奉天春平町八番地
院長医学博士 長井清一郎
電話（3）二九九二 長六〇四五

初老期之疲勞

操勞過度 眼睛疲勞 睡眠不安 精力衰退

其他記憶力薄弱、四肢知覺異常、頭痛、眩暈、腰痛等時、若用英男兒萌治之、最有偉效、此因本劑既能推陳出新、又有振勵心身、培養元氣諸種作用、故可打退一切疲勞、恢復精力、以至於初老期所有症狀完全消失。

本劑用於青年壯年之不能發揮男性特徵、而致生殖機能障碍、及病後衰弱等時、亦有卓效。（詳細仿單函索即寄）

內服片劑 二〇片 五〇片 一〇〇片
注射液 五管 一〇管 二〇管

各大藥房均有寄售

發行 武田長兵衛商店 日本大阪市東區道修町
支店 奉天市春日町十三番地

男性荷爾萌 英男兒萌

補血 強壯

赤玉牌葡萄酒

一杯健康 半杯延年

諸位兄弟姊妹們 我以前很衰弱 因爲喝了赤玉葡萄酒 身体與面色都十分好起來 請儞們嘗試一番吧！

(大同元年七月二十六日第三種郵便物認可)(□治九年十月廿四日第三種郵便物認可)
康德六年四月廿三日 昭和十四年四月廿三日
THE SHENG CHING SHIH PAO (日刊) 星期日
西曆一千九百卅九年四月廿三日 陰曆己卯年三月四日
第一萬零四百三十號 (一)

盛京時報

晨刊
晚晨刊共三大張半
本埠每份每月二圓四角(國幣) 外埠每份每月二圓六角(國幣) 零售每份六分(國幣) 廣告刊費五號字每行十三字一日二圓(國幣)長期另議
發行人 染谷保藏 編輯人 菊池貞二 印刷人 東光明
發行所 奉天隅田町九番地 盛京時報社
電話 編輯局二—三八二一番 營業局二—二〇二三番 二—一八九七番 城內直賣所四—二三六八號 振替口座奉天一一三〇番
各地支社 新京東六馬路 哈爾濱道裡地段街二 大連榮町一番地 大阪北區堂島濱通一

論說

安定民生與取締奸商 (葉)

溯自滿洲建國伊始。當局即注全力以從事於民生安定政策。顧當時防害民生安定者。厥爲匪賊橫行及舊政權所遺留金融上之不安。彼時除一面由友軍與國軍協力對各地匪賊徹底實行廣範圍之大討伐外。一面更積極發行國幣收回奉票官帖爐銀等以統一幣制。双管齊下。事半功倍。故數未兩稔。而治安確立。而金融穩固。匪賊拽影遁跡。國幣信用卓著。民生遂大見安定。在康德元二年前後時。物阜民康。太平有象。秫米每斗僅售銀數角。麪粉每袋亦不過兩圓有奇。從來新國家肇建後之治績。未有若是神速者也。自茲以往。不但匪賊逐漸肅清。即素稱匪區之東邊道。亦重現明朗天地。一變而爲寶藏方興之大資源地帶。同時金融方面。不僅根基穩固。伴隨產業開發。都市建設。工業進展。交通發達。更且飛躍活潑。足使國充民裕。年來所以國力有長足進步。且國際地位日益向上者。均賴此民生安定政策之圓滿遂行耳。

迺自近一年以來。因值長期戰非常時下。物資感覺缺乏。本係自然一定之理。如果全國人民咸知發揮鎗後熱誠。節約以報國。克己以愛衆。一面更積極開發資源以相挹注。亦可望同舟共濟。克服時艱。詎料官民等雖深明此理。自肅自戒。而一部分奸商利圖者流。竟自利用時機。大肆其鬼蜮行爲。不但不知節約。反而恣意揮霍。(邇來凡屬商人。莫不暴富。各娛樂場所中揮金如土造成奢風者。罔非此輩大腹賈也)。不但不知報國。反而弁髦法令。(取締暴利令頒布已有日。而彼輩暴利愈甚)。不但不知克己。反而高抬物價。不但不知愛衆。反而故意刁難。(如麪粉商。因避免官價限制。雖屢以劣品亦不肯公然出售。必使顧主涎熟人多方哀懇及另出大價。方始秘密交易)。不但不知開發資源。反而囤藏居奇。職是之故。物價飛漲。逐日高騰。甚而至於連帶不缺乏之貨物。亦同樣增漲。簡直言之。凡百貨物。無一不貴。不但物貴。房租亦貴。人工亦貴。除去官營之火車。公共汽車。電車。自來水。郵票。印紙。電燈數種而外。較諸兩年以前。幾乎無一物不漲價一倍或兩三倍。因之對於民生安定上。遂投以一大波紋。究其實罪魁何在。吾敢斷言之。奸商而已。

曩關於使民溫飽問題。愚曾一再論及。略謂『天生蒸民。無論爲賢爲愚。孜孜終日。兀兀窮年。什九皆爲謀其個人及家族之衣食住而奔走。而勞作。而抽思殫慮。而鬥角鉤心。追其衣食有著。家族有託。即所謂溫飽。亦即所謂生活安定。然後行有餘力。始知尚禮義。崇道德。爲社會服務。爲國家竭忠誠。試觀曩時席豐履厚者流。卑污之事。從不肯爲。泊夫坐喫山空。維生無計。迫不得已。漸而儕於下流。更且鋌而走險。凡以前溫飽時所不屑爲不肯爲不敢爲者。此時爲饑寒逼拶。遂致屑爲肯爲敢爲矣。反之。曩時精窮無賴者流。鼠竊狗盜。無惡不作。泊夫一朝得志。積有財產。衆之里鄰知名。漸爲人所重。被羞惡之心所拘束。自然稍稍正其衣冠。斂其行逕。攀附大人先生之羣以借重。效行慈善公益之舉以沽名。凡以前饑寒時所屑爲肯爲敢爲者。此時爲溫飽所化導。遂乃不屑爲不肯爲不敢爲矣』。於此可見溫飽二字與民生安定關係綦重。欲期民生安定。必須使民溫飽。換言之。亦即使民衣食住咸有著落是也。今由於奸商之居中擾亂。棉絲布疋價高數倍。是民衣已發生恐慌。麪粉缺乏米糧暴漲。是民食已發生恐慌。房租翹增煤貴且缺。是民住已發生恐慌。恐慌即安定之反面。故爲今之計。欲圖民生之安定。首當嚴懲奸商。

奸商之罪惡。一爲暴利。一爲囤積。蓋從前營商取利。均有一定比例。最多不過三四成。今則藉缺乏而居奇。且無法律限制。取利竟至十成廿成以上。雖官家頒布有取締令。彼等亦能巧妙逃避。即使被查罰時。所罰者爲數亦極寥寥。無關痛痒。(參觀廿二日本報晚刊新聞欄所紀罰辦麪莊事)。此外如爭相囤積一事。尤足影響物價之飛漲。蓋近一年來。經此輩奸商之居中撥弄。已演成物價有增無減之現象。故凡囤積者罔不獲利。本來貨物即已缺乏。何堪再事囤積蓄藏。爲今之計。惟有嚴定官價及罰則。(違者即處以停止營業或鉅數罰鍰)。派幹員澈底清查各商號底賬及倉庫。並禁止類似搗把式之批買貨物。雷厲風行。決不姑息。務使奸商無所逞其奸而後已。果能如是。民生之安定。自然不成問題矣。

△勘誤 昨日論說『植樹節感言』題下第三十一行『標』字係『樹』字之誤第三十七行『照』字係『昭』字之誤第五十一行『美侖奐』應作『美輪美奐』以上合函更正

英大使訪日外相

【東京廿二日電】駐日英國大使、已於四月上旬、在上海會見嘉駐華英國大使、及華側要人、並視察當地情勢、今已歸任、二十二日午前十時、赴外務省訪問有田外相、會見約一小時、會見之際、克萊基大使首述上海等地日英兩國民間、感情漸次圓滿之視察印象後、要求對於在華權益之懸案、考慮解決辦法、有田外相答稱、關於懸案、目下正由當地當局愼重研究而急求解決中、更對於孕有危機之歐洲問題、聽取英側情報而交換種種意見後、十一時會談告終、

華中交通副總裁 田誠氏赴任

【東京】華中交通株式會社決定副總裁就任前鐵道省觀光局長田誠氏二十二日午後三時東京驛發爲西下、二十四日午前十一時、乘長崎出帆之上海丸赴上海、來三十日、同地開催之全會社創立總會爲出席、

國府狂奔對英美乞靈 請求保障安全被拒

因歐洲緊迫已不取輕動

【東京二十二日電】據確息云、重慶當局、在英使嘉氏抵此以後、即對於英美、尤其英大使館側、極力折衝、昏狂奔走、擬牽附此等各國、導國際情勢於有利、國府要人蔣介石、孔祥熙、王寵惠等、

用招宴嘉英國

大使及館員等並其他方法、努力懷柔、而重慶當局當前目標所在、除在乎援助抗戰資材等外、且對於英法之反侵略宣言、及羅大總統提倡保障和平、步武其後、搖旗吶喊、冀將本國、列入安全被保障國中、郭泰祺駐英、胡適駐美兩大使、對於英美兩當局、千方百計、搖尾乞憐、顧胡適與哈爾國務長官第一次會談、未得要領而終、英法側亦以歐洲政局千鈞一髮之今日、似終不能應允妄邁脚步、刺戟遠東也、

王外交部長似亦顯然焦燥、是以乘嘉大使在渝時、將大賣力氣、有所懇求、惟英本國政府、双手捧持歐洲危局、郭大使之乞靈運動、頗陷於迷惘、重慶方面之期待、殆又將歸於水中撈月也云、

【東京二十二日電】據讀賣新聞載倫敦廿一日特電云、中國大使郭泰祺、目下以英國爲中心、企圖假反侵略同盟之機會、

策動擴大至

遠東、廿一日往訪哈里法克斯英外相、要求國民政府亦須明確參加不侵略保障体制事、哈里法克斯外相對之、答稱爲時尚早、而表明拒絕參加之態度矣、

希望羅總統成功

孔祥熙之哀鳴

【上海廿二日電】據重慶行政院長孔祥熙、二十日夜、關於歐洲戰事危機、顯然重用其神經、而話如次、羅大總統今日之聲明、在國際關係之現階段上、可謂爲最重大之文辭、國府因日本軍事的侵略、致不得已、進行抗戰、刻已二載有奇、因之、所受直接影響者、不僅國府、即對世界列國、無不齎予重大影響、而日本在中國未中止侵略以前、不幸歐洲勃發戰爭時、東半球殆將包圍於大火災中也、悲劇之悽慘、可想而知、於此、世界各國如予以如羅大總統同樣之保障、則可有一部希望也、國府爲全世界和平計、十分希望羅大總統大理想之成功云、

猶國接近德意

派外長與意會談轉赴德

【貝奧格拉德廿一日電】猶哥斯拉夫外相馬爾哥比基氏、廿一日下午由貝奧格拉德出發、爲意大利猶哥會談、已赴威尼斯、預定廿二日下午三時到抵威尼斯、而馬爾哥比基外相與先到之齊亞諾外相、當即開始會談、預定再檢討意大利之亞爾巴尼亞出兵之意大利猶哥兩國關係、並討議加有匈牙利之巨三國協調問題云、

(貝奧格拉得廿一日電)爲與齊亞諾外相會談、已赴威尼斯之馬爾哥比基猶哥斯拉夫外相、茲以意大利、猶哥會談完畢、由意大利已歸還後、又定於二十五日由空路飛往伯林、與德國政府首腦、作重要會談云、

滬上發現抗日總本部 日方要求善處

駐在上海日本總領事館發表

【上海廿三日電】據駐在上海日本總領事館所發表、最近中國方面、舉起全國的國民精神總動員運動尤其於佔領地域內孤島上海租界內、派遣多數之國民黨員共產黨員、CC團員、組織上海市各界國民精神總動員協會、利用藉外國籍公然發行之抗日支那各報、開始活潑之宣傳煽動、自十七日起一星期、定爲總動員週間、激勵暗殺行爲、懸掛青天白日旗等、發出各種抗日行動之指令、日方對此事態、甚爲重視、極力偵察、結果、判明此運動最高指導部之協會總本部、除於日本租界某處外、尚於共同、法國兩租界、亦有各種抗日機關潛在、廿一日晚、三浦總領事、對富蘭克林市參事會議長提出嚴重抗議、要求即時解散該協會、及禁止販賣載有抗日指令之支那報等四項、未止重慶側機關、日方甚重視之、又最近一兩星期內顯發之暗殺事件、諒須藉該國民精神總動員機會、出於計畫行動也、更在十九日、租界內多懸青天白日旗者、吾人認爲此亦基於前記宣傳辦法而行者、有鑑於此、三浦總領事、四月二十一日夜、致函於富蘭克林市參事會議長、指摘上列事實、關於左列四項、要求講求適切措置、

一、國民精神總動員運動之禁止、
二、上海市各界國民精神總動員協會之解散、
三、關於國民精神總動員運動、國府側機關所發指令、禁止新聞揭載、且禁止登該指令新聞之販賣包括(外國籍者在內)、
四、租界內懸掛青天白日旗之禁止、

◇ ◇ ◇

日總領事館發表

【上海二十二日電】日本駐上海總領事館、四月二十二日上午十一時發表云、重慶政府、在各地組織國民精神總動員協會、自四月十七日起、至同月二十三日止、在此期間、定爲國民精神總動員週間、以煽動國府民衆之抗戰熱、本地上海市黨部亦基於重慶指令、組織『上海市各界總動員協會』以報紙宣傳辦法及發『敬告同胞』傳單努力宣傳無他吾人不能不確認此係受重慶政府指導之抗日宣傳也又據日方確實情報云該總動員協會職員中抗日份子乃至共產黨份子參加甚多曩者日方對於富蘭克林市參事會長會指摘要求取締租界內報章雜誌而重慶側機關竟屢於報上發表指令、以煽動民衆之抗日意識、對於維持治安、頗有重大障害、而租界內、至今猶

四月攻勢完全潰滅

未奪一陣已陷混亂

影響所及全体黨軍戰意沮喪

【北京二十二日電】屬目於對內外信用之恢復、對共產黨勢力之挽回、雜軍之整理等、所謂之四月攻勢、因日本空陸之制先邀擊作戰、不但終於慘澹敗北、且因日軍之反擊、結果陷於數個重要據點之失落、

一、蘇北戰線 四月一日未待移動命令而開始北上之于學忠軍、於宿遷南方、受日軍包圍攻擊而潰亂、

二、南部山西戰線、企圖目指運城、夏縣、聞喜等以攻勢之四川軍及衞立煌麾下之中央軍、因日軍之猛烈反擊、蒙莫大打擊、向中條山脈中潰走、且又受空中部隊之猛擊、陷於不堪收拾之大混亂、

三、中部山西戰線、受南部諸將軍刺戟而遲馳以攻擊体勢之一部山西軍、又遭慘澹敗北、重要據點楡社亦至完全放棄、

四、東南部戰線、(開封附近)企圖亘數回襲擊開封之孫桐萱、逆遭日軍猛烈反擊、而放棄中牟、

五、綏北戰線、思由西北及西南方向包頭、綏遠襲擊之傅作義軍麾下何柱國軍、被日軍快速部隊追擊、先放棄安北、由此呼倫、薗州之線大受脅威、繼因偏關陷落、西北地方又受威脅而演成大損失狀態、

如斯所謂四月攻勢、據點均未奪回、恢恢信用亦全失墜、僅於所企圖之雜軍整理、略見皮肉之效果、然勿須整理之中央軍第十二師〇〇砲隊、亦使陷於潰亂狀態、而對於衞立煌軍之第八路軍、被阻止潞安進出之企圖而現逆效果、

棄屍四千七百具

本月中晉省敵損害

【太原二十二日電】因日軍之神速果敢進擊、山西省內各地之敵部隊到處豪擊滅、蔣介石由本月一日至二十日之十九日間與敵以如左莫大損害之上、且收近來稀見赫赫之戰果

敵遺棄死體	四千七百十二
捕虜	百三十七
鹵獲品之主要者	
小槍	六百八十五
同彈藥	七萬九千二百九十二
迫擊砲	七
同砲彈	七十六
重輕機	三十四
自動小槍	三十
手榴彈	千八百九千

不過一敷衍手段

反遭完全失敗自趨潰滅

對四月攻勢日華中軍發表談話

【南京二十二日電】華中軍、二十二日關於國府所謂四月攻勢之崩潰、發表報道長談話如次、所國府軍以此四月爲期擬恢復各戰區互相呼應、藉以挽回頹勢、一部部隊、取攻勢、固屬事實 照於日軍鋒鏑反擊之下、俄然崩潰、現實事情、亦儼然存在、吾人於茲討所謂四月攻勢之所以及其崩潰所及之影響、以資瞻望未來情勢之判斷、蓋最近國府軍抗戰力量、自廣東武漢失陷以後、所謂抗戰第二段軍費之整備、已略以四月

告一段落

遂有斯舉、庸詎如曠觀內外一般情勢、尤其汪精衞聲明結果、國府軍內醞釀之停戰和平機運、勢難蔽飾、爲轉換此空氣、遂以攻勢而謀統一抗戰思想、此其一也、最近募集救國公債計畫、遼反豫期、致不得不對民衆盛誇保持抗戰力量之立場、此其二也、此二者咸爲對處對內事情之主要理由也、而觀察對外方面、最近歐洲情勢、

對於援蔣

諸國今後行動、頗予巨大影響、當是時也、國府側如不誇示抗戰力量、自必對於從前援助力上、逢到投下一大暗影之危險、所謂事有必至、理有固然者是耳、以上均爲由四月攻勢所投來者、壯哉、此齣大戲、陸續進於挫折崩潰之途、吾人認爲無銓束之必要、而對於國府側言之、因屢戰屢敗、精銳部隊日見崩潰戰意愈見喪失、使用訓練不充足之强制徵兵、驅雜牌軍上戰線擬假手整理之以夷制夷常套手段、及擬保持實力對應將來大陸形勢變化之陰謀、以及各戰線步驟不統一等、舉之可以指數、而其重大原因、即由於黨軍以爲能制日軍之機先創弱故耳、總之、雖似作何等敷衍、但證彼四月攻勢據出諸反攻、即可破潰、而形現在漢水附近失敗、如斯部點海州安陸南昌之喪失、或謂四月攻勢之結果、不過逐漸一步步進於潰滅也、現在歐洲情勢變化、

波及內心

重慶之影響、以及黨軍敗戰漸形曝露、經濟的破綻等所致對國府民衆失墜信用、已及內外之影響今後極值重視

羅國外長

由德轉赴比國

【不魯舍爾廿一日電】羅馬尼亞外長葛芬哥氏、現已與德國政府首腦會談事畢、廿一日晨抵此間、旋即謁見廢飽爾三世後、下午會見皮耶爾洛總理兼外長及伊沙浦經濟部長、協議兩國貿易促進方策、似又對比利時向羅馬尼亞供給武器問題、交換意見、

德訪日飛機出發

【柏林廿一日電】羅甫特漢薩社訪日親善機雲鶴斯五二型、搭乘戈布廉套機長以次四名、廿四日上午零時四十七分(滿洲時間上午八時四十七)由柏林郊外登伯赫夫機場起飛、首途訪日、

聲明支票二枚丟失

於康德六年四月十五日敝人張雅〇執敝開使瀋陽銀行一九五三五號支票一枚計國幣叁百圓整又執新立屯中央銀行奉天支行支票一枚計國幣四百五十圓整(此支票號碼未稔)上記二枚支票客人行帶途中不愼竟而丟失彼時即向兩銀行掛號聲明丟失但此二支票無論何人得着概作無效特此聲明

奉天紡紗廠前 增記木廠啓

地照遺失聲明領契

敝有領名王連魁大照一張計下則地三十畝坐落海龍雙頂子村李家屯四至東譚姓楊姓西金寶山南楊起森北譚廣於大同元年六月因刀匪作亂不愼遺失除呈請縣署另發新照外特此緊要聲明

海龍縣雙頂子村 王連魁啓

地照焚失聲明領契

敝有田永春領名地照一紙升科地三十畝田德昌領名大照一紙下則地八畝坐落海龍一座營村高楊樹東溝四至東郭成諸西田永德南河北葉廣柱康德元年四月十五日被火災焚失除呈請縣署補發新契外特此聲明

海龍 田永春啓

臨時招魂祭假遷座祭 祭典公告

啓者四月二十五日午前十時於千代田通忠靈塔境內舉行臨時招魂祭典屆時並舉行假遷座祭希多數人員參拜爲荷特此公告

昭和十四年四月廿三日

忠靈顯彰會奉天地方委員長 坂井德太郎

丟失戶管聲明

敝人領名下則地六畝座落瀋陽縣益智村謨家堡村西東至李寶恒西至葉憲周南至道北至李寶昇戶管一張於本年四月十五日因貸欵來省在電車上被人竊去除呈請縣公署補發新照外此照無論落於何人之手概作廢紙特此聲明

敝人 杜明哲啓

失照聲明作廢

啓者先兄徐德潤領名坐落敦化縣南門外天盛街土地三畝七分五厘於民國十一年六月三十日領得簺字第二三五號買契一張於事變時因匪患遺失特聲明作廢 四至東至街西至鄭姓南至齊姓北至道

敦化縣 徐德才啓

失照聲明

敝人於大同元年因匪陷村將坐落德惠縣懷惠鄉參甲六排譚家屯計納租地拾六晌晌畝二分照壹張丟失東至道西至河南至本主北至梁姓現除呈請縣署補發新照外失照作廢

德惠縣譚家屯 譚景文啓

丟失聲明

敝人於康德五年冬月二十九日因不愼將坐落德惠縣沐德鄉九甲十三排三道溝計納租地拾五晌二畝照壹張丟失東至于姓西至本主南至溝北至界現除呈請縣署補發新照失照作廢

德惠縣三道溝 于萬海啓

緊要聲明

啓者敝有子三人長名成業因不務本分屢勸不改恐其在外招惹事非敝仝次子三子與彼脫離關係今後關成業在外一切行動或親友挪借等敝概不負責特此聲明

金州葛家甸 蕭青山仝子成玉 成金啓

地照焚燬

民國十九年間買常慶魁地兩段均在永吉縣一區樺樹咀子村前阿拉屯

(一)五晌一畝 東至溝稜 西至道 南至趙姓 北至道

(二)一晌二畝 東至高姓坟 西至張姓 南至金姓 北至溝

附滿字部照兩張已稅契更名於大同二年七月十日全被匪焚燬特此聲明

耿世禎啓

致謝

啓者敝人前在滿洲多蒙各界友好關注隆情盛意感謝殊深恭維各位公私順善爲祝是頌尙希日後不棄倍前指導並新與在滿知友代爲致意實爲盼禱

久下沼英

德代表正式決定參加 興亞國民大會

滿日德青少年團握手

【新京專電】擇卜五月二日宣詔記念日、而舉行之滿洲國最初興亞國民中央動員大會、盟邦德意志亦爲滿洲國防共協定加盟記念計特派希特勒青少年團駐日代表蘭哈特、休爾齊氏代表德國青年團參加斯會、見前電、而廿二日對於協和會中央本部已正式通達此旨、茲防共連契愈固之滿日德三國間、遂行親善之握手矣、休爾齊氏、偕同日德文化協會主事薩第爾德奈奈特博士、廿五日自東京出發、就訪問國都之途、臨席五月二日之興亞國民中央動員大會、三日之青年代表交驩大會、大會終了後、更亘一個月、視察滿蒙開拓青少年義勇隊之現地訓練所、同時在各地義勇隊訓練所、開講演會、介紹希特勒青少年團之生活與訓練於義勇隊員、又將義勇隊之訓練生活實情、向母國希特勒青少年團報告、努力於滿日德青少年團之握手云云、

蘇聯國內反動分子暗躍 大彈壓犧牲者多

【哈爾濱專電】蘇聯反動分子之暗躍、逐日益形熾烈、極度狼狽之政府當局、躍起對此、大肆彈壓、即去年中反黨行動嫌疑下、極東地方共產黨員除名者總數、達二、一三九人驚異的數字、又最近對於昆紹莫爾指導層、伸張肅清之魔手、達數千之大量犧牲者、茲諸能免、檢舉者如次、

一、德意普洛可夫卅昆紹爾指導者二、一四三人、

二、葆爾達卅昆紹莫爾指導者二、〇六四人、

三、賓涅可耶洲黨書記葆秦科、白俄正教黨委員會第一書記柯華華科、基里吉士州黨第一書記巴爾哥諾夫同第二書記哥爾秦烏慈貝克斯南洲第一書記伊爾道西嚓達、

關口博士對記者談

【新京專電】就任滿洲鑛工技術員協會理事長之前東京工業大學教授關口八重吉工學博士、於二十日夜抵京、已誌前報、博士於廿一日訪問各方面致赴任之辭、午后於大和旅館會見記者團、作大意如次之談話、

爲滿洲產業開發、養成技術員本係急不容緩之事、關共教育方針自應置重於人格指導、於短期間內完成之、將來技術員之要求量逐年增加於確保養成此項人材之一方亦有由日本內地誘致之必要

省立癮者救療所 執行地鎮祭

即應滿洲國癮者絕滅十年計畫、奉天省當局設立準備中之省立救療所、本月廿五日午后二時起、在北陵西方北沙河子於金省長祭主之下、舉行地鎮祭、該救療所二層房、收容人員二百名、救療於各縣療養機關、所不成全治之重症患者、

通江注重教育

【通江】在先鄉校教師薪金多不按月發放、以致教育頹廢、教育當局知其然也、於月之十七日楊教育科長、馮督學暨星野聯袂來通、開督促村公所對於教師薪金須按月發放、以資鼓勵、下榻於本埠學校信宿即去來去匆忙、足徵關心教育誠爲一般教師之福音云、

民衆講習所授課

【通化】縣公署當局、自奉省訓令后、爲文化普及教育振興、使家貧無求學能力之子弟得以相當教育之起見、而於管下各街村優級校國民學舍等、附設民衆講習、所免費教授、貧兒得以求學無阻、故各學校目下正在積極遊辦中、並呈報一切設置之形情、預料於近日內即能開始授課云、

定期施行種痘

【開原】開原警察署長、羽田雄三氏、爲防止天然痘之流行依左記日時、實施種痘於公會堂、凡有子供未種痘、或種痘而不善感者、皆有種痘之必要云、

直轄及驛派出所管內於四月廿日午后種痘於廿七日午后二時檢痘、掏鹿大街北三街石家台各派出所管內四月廿一日午后二時種痘廿七日午后二時檢痘

葬母減費業餘

【旅順】三間堡會洪家屯住戶王志鈞、家至小康品行端方、故於夏歷二月廿三日、王君老母患病、醫藥調治並無効因病逝世、於廿八日開吊、廿九日發引、奉老父之命、爲節減葬費、業餘寄金、三間堡會土城子、普通學堂金一千元、餘者業餘旅順滿洲國國防婦人會、金五百元、王君公踏慈善之事、故此以舉也、

殺人惡魔層出 首都市民恐惶

【新京專電】京都金輝同胡之殺人事件、究竟係爲謀財或痴情、抑爲怨恨、經首都警察廳司法科部下各署非常出動調查爲犯人搜查而躍起殺害所使用之鑿形物件、一挺落於行兇現場行兇自刻、穿黑色滿人服之男子自二層樓上降下被隣家藤根千枝君所目覩、此外未有如何發現、本年一月一日血染興安胡同蘭花莊公寓母子三人被殺之恐怖感、尙未消失、而又因同樣事件、惹起之恐怖風聲使國都市民爲之寒慄、

安東省內產業 建設計畫

【安東專電】產業安東省建設之大方針、依前縣長會議至今回之副縣長會議而決定、官民共將入本題着手內之資源開發、產業建設、第一着手於近網羅省公署首腦部並民間之專門家組織、安東振興委員會、每各產業部門設分科會邁進建設振興目下向中央政府申達之產業建設計畫爲如次之龐大、

一、鑛產資源省內之埋藏資源、大體由於從前探鑛、所在施設埋藏量等業已確實、將對此着手開發、安東省之鑛山資源概於政府行政之外、故此開發、使移駐內地之遊休產業又慫恿同一性質企業家之進出、

二、水產資源、依滿日鮮漁業協定、以滿洲國之漁船權利五十隻基礎、以不凍港大東港爲根據地、設立以沿海漁業爲目的之特殊會社、右會社資本金暫爲五百圓、依賴滿洲國政府並民間及內地漁業會社之出資、圖現在三千萬圓及海產物之國內需給、此計畫已盛事進行、於明年春季有實現之模樣、又對於省內之沿岸漁業、配置指導船而作近代的漁法之指導訓練、以圖增產、

三、移植林、安東省因降雨量多（年平均六千粍）適於植樹、以十年乃至十五年計畫綠化全省、初三年在苗圃育成、以後逐年植樹、

四、出產利用山嶽地爲多角經營農業之一部門、爲圖牛馬豚羊等家畜之增植、設置種畜場外、且作各種施設、

五、拓植、與拓植並滿鐵聯繫、於省內鐵道沿線及其背後地之開拓民炭燒招致園藝家等、有特殊技能、

賓縣游擊隊討匪

【鐵驪】濱江省、賓縣、警察游擊隊、大隊長日系警佐、有川藏次氏、滿系中隊長、劉魁勝氏、二人奉警務廳電命、率全部隊一百一十二名、於本年、二月十四日、由賓出發、屬赴鐵驪縣、屬東山裡各處、帶命應援、與當地駐軍、警察連絡、會同剿匪、務絕根株、以保公安事因、該中隊長、劉魁勝、率本隊官兵、五十二員名、分頭前往、於三月三日、行抵該縣、東山裡之、三道河子地方、遇有反滿抗日之匪團數十名、在未接觸以前、該中隊長先令滿系、警尉小隊長、王廷田等三人、均身體魁偉、胸懷大智、平生學有特別戰術、英勇無敵、至共警兵、亦精銳百倍、一可當十、該隊長聞令遂各率警兵、擇要設卡、分處埋伏、暗取包圍式、嚴密堵擊、同意將共、一網打盡、勿令逃竄、當與匪人接仗是時、劉中隊長、素懷報國、救民之心、一見匪逆、恨入腦髓、極意殲滅、方合心願身先警卒、奮不顧命、抓獲第三軍第七團負傷之秘書、王雙慶、一名、只因傷勢甚重、未便帶回、當將該匪、就地槍決、以寒匪胆而快民心、彼時、餘匪不支、潰竄無影、結果檢查、斃匪四名、橫屍盈野、鹵獲手槍一枝、子彈數粒、回憶、該隊長等、爲國勤勞、披星戴月、到處擊匪、爲民除害、並在深山林密、及冰天雪地之中、五十餘天、在戰時期間槍林彈雨、戰血橫飛、感盡風霜、至深山中汲水無由、則茹雪宿露、以冰煮飯、不憚勞瘁、始將匪賊一鼓蕩平、因此四民高枕無憂、山裡工人皆賴以安然、似此該隊、淸匪之迅速、全賴群策群力、方克有濟、行見該中隊長、老成練達、學術兼優、對於部屬教戰有法、訓致有素、兼有大川大隊長、指揮有方、始收討伐、美滿之效果、茲該隊、奉令返防路過鐵邑、經齊奏凱歌、各界郊迎入城、由縣備席數棹、大筵三天、以犒征師而振隊威、人稱該隊可謂警界之冠惟像劉中隊長者、堪稱國家之棟樑、終不可多得之良材云、

爲慰弔犧牲家畜 在鐵西家畜市場 建立畜魂碑 五月舉行除幕式

爲慰弔犧牲於八十萬市民食膳之牛羊豬等畜類、奉天市公署、警察廳、各家畜組合、協力以工費三千圓在鐵西家畜市場建立畜魂碑、已着手工事、碑銘請鄭市長揮毫、大体於五月中舉行除幕式、

竊賊光顧西海軒

【開原】市內警政休明、夜無不吠、盜賊遠颺、商民無不高枕而眠、寶山街飲食店西海軒、忽於日前夜半、權影酣睡時、竟有大膽竊盜、潛浸室內竊去棉袷單衣十一件、酒壺廿八把、及共他共値百餘元、迨翌晨發覺、賊早遠去、當即報告所管警署、現正寄佈警網偵察中、想不久定能破案云、

開行政科長會議

【延吉】間島省內各縣行政科長會議、已於十一、二兩日間假省實業廳長室舉開、斯時於各縣行政科長及實業股長參與中、進行議程如左、十一日午前十時開會、首由省長訓詞、次由實業廳長致詞並對產業開發五年計劃第三年度之目標基諸中央指元、詳爲解釋、以求實施上及當業之理解、與振興勤勞、圓滑遂行計畫、十二日午前十時續開、對模範農村、米穀管理法、農事合作社、復興水害耕地、貸與增產用配給種子、增殖飼料、增產小麥、增產黃菸、獎勵栽種亞麻、農事講習會、關於繩叺、製造原料及準備、鸚易觀測氣象、山火防衛運動、三年度殖林事業、木炭檢查、農林美林、牧野林之設定、種牡牛之配置、貸付耕牛、預防獸疫設置產馬組合、整備屠宰場、制豬皮等間島省康德六年度計劃事項、逐條加以審議、並協議其他事項畢、至五時四散會

友邦招魂祭實況 中繼放送

【新京專電】逢茲靖國神社臨時大祭、之東京中央放送局、定於二十三日午后七時五十分至同九時三十五分、中繼廣播在社頭執行之招魂祭實況、新京中央放送局、除更行向全滿中繼放送外復於長蒙 天皇陛下御親拜之二十五日午前十時十五分、新京中央放送局將東京之AK放送號中歸全滿、一齊向英靈默禱、同十六分、放送回之頌歌、日滿齊於嚴肅裡、在東亞新秩序建設下、廣送此意義深遠之祭日云、

友邦靖國神社 臨時大祭當日 新京全（市）（民）默禱

【新京專電】合祀護國英靈之靖國神社臨時大祭長蒙 天皇陛下 在二十五日午前十時十五分行幸靖國神社御親拜祭、日本定此時刻爲國民默禱之時、全國民對於護國英靈、默禱一分間、新京亦於協和會主都本部提唱之下、與此呼應、定同時刻爲市民默禱時刻以無線電汽笛爲號、市民各於所在處所、對於護國英靈、默禱一分間、緬思忠勇之遺英烈云、

安東省委任級大異動 下級官吏之刷新

【安東專電】安東省爲刷新省內下級官吏之人也拔擢有能者斷行委任官級之大異動廿日各以內命發表、此次之大異動、爲期 市街地與 邊隔地勤務之公平、以省縣市人事之交流爲目標、而甚於經驗尊重主義且以人材之伸張爲目的、合流日系滿系達三十二名之廣汎、至於正式發令、預定廿五日左右

寬甸縣屬官 小城勝利
任安東市屬官（主計股長）
安東省屬官 青木菊治
任寬甸縣屬官
桓仁縣屬官 石黑薰
任安東省屬官（社會科辦事）
莊河縣屬官 鈴木勇
任桓仁縣屬官（經理股長）
安東省屬官 蔭尾常雄
任莊河縣屬官（經理股長）
安東省屬官 早川治
任安東縣屬官（徵收股長）
安東省屬官 有田忠好
任安東省屬官（庶務科辦事）
安東省屬官 大迫重治
命安東市應援勤務（水道股辦事）
安東省技士 片山衛
任寬甸縣技士（實業股長）
鳳城縣屬官 [illegible]井璋
任寬甸縣屬官
安東省屬官 山本英樹
任鳳城縣屬官（徵收股長）
安東省屬官 左鴻超夫
命官房庶務科勤務（主計股辦事）
總務廳屬官 江藤晃
任安東縣屬官（人事股長）
營口市屬官 中村紀一
任安東省屬官（庶務科弘報股）
安東省高等官試補 吳變[illegible]
任鳳城縣應援勤務（教育科長）
寬甸縣視學 韓鳳[illegible]
任安東省屬官（國民教育股長）
岫巖縣視學 薛兆賓
任寬甸縣視學
省立學校教師 宋忠議
命岫巖縣應援勤務（視學事務）
省立學校教師 王世英
任莊河縣應援勤務（視學事務取扱）
安東省屬官 谷友石
任莊河縣屬官（徵收股長）
安東市屬官 劉春林
任安東省屬官（農林科辦事）
桓仁縣視學 陳再來
任鳳城縣屬官（學務股長）
省立學校教師 周公弼
命桓仁縣應援勤務（教育股長事務取扱）
鳳城縣屬官 陶景圃
任安東縣屬官（學務股長）
莊河縣屬官 王仲倖
任鳳城縣屬官（禮教股長）
安東縣屬官 林懋功
任莊河縣屬官（禮教股長）
莊河縣屬官 關允緒
任安東省屬官（地方科辦事）
鳳城縣屬官 徐典章
任安東縣屬官（教育科長）
寬甸縣技士 呂賀甲
任鳳城縣技士
安東市屬官 黃宗耀
任安東市視學
安東省屬官 邱振肅
命官房（土地科）勤務

灼灼其華

一曲桃園樹 平沙十里春 落花紅勝錦 藉草綠如茵 野興邀詩伴 村沽覓酒鄰 怕逢漁父問 疑是避秦人 —方九功—

警察官吏異動

【東豐】縣長趙長生副縣長三原時雄氏、爲期警察官吏適材適所、以期强化警備起見特行愼重考核略有異動、城廂署長王壽民轉沙河鎭署長、遺缺以保安股長李生新調充、遞遺之缺以橫道河署警務主任警佐、與本初調充、共警尉以下警察官吏均有異動、現在均已分別交代、想今後本縣警政當能向上邁進云、

※ ※ ※ ※

鳴謝新京分社東北商行保險部賠款痛快

逕啓者查敝號等前遭回祿之災一時撲救未及火勢彌漫致將所有之動產及不動產盡付之一炬幸事前曾在東北商行代理呂成九君處各保有貨險家財火險計瑞呈祥國幣五千元福和隆國幣參千五百元於肇事後當經電知總行在案旋蒙該行派員蒞場調查屬實未幾即蒙按損失之程度掃數賠償矣似此手續簡單賠償痛快堪稱保險界之先鋒不落後塵也敝號等領欵之餘銘感無似用特刊此聊申微忱并作保險者之忠誠介紹云

鳴謝商 拉濱線拉林站恒定街 瑞呈祥 福和隆 同啓

聲明脫離父子兄弟關係

緣聲明人於民國十年間因以往未得嚴父之歡以致被驅逐在外當於是年五月十一日携同聲明人之妻劉氏及子廣成遷居於東屯李樹業家對於家中財產概未給與其意旨已與家庭脫離關係各立門戶自謀生活對於聲明人之富貴窮通家中概不過問是父子兄弟之情義已屬斷絕所幸彼時聲明人之妻私有銀洋三百圓在外貸放而聲明人復蒙友人介紹友在本埠精米株式會社充當店員即聲明人之妻亦與人備工每月茹苦含辛殊非易易在此二十年之中遂略有積蓄此乃聲明人脫離家庭經過之實在情形也惟恐一般親友不知個中底蘊用敢聲明報端再有聲明人既係被逐對於家中產業亦不希冀分劈合併聲明

公主嶺河岸町一丁目 聲明人 李雲即浦南 同 李劉氏

感謝日本海上保險賠欵迅速

敝人有瓦房四間經日本海上保險會社保有火險不料該房被燒經代理人褚秀峰君調查屬實後即蒙如數將欵賠淸手續敏捷信用卓著除鳴謝外特代介紹 感謝人張明軒啓

失照聲明作廢

啓者先祖父佟培忠領名地二百三十二畝坐落瀋陽縣正義村老塘峪於光緒三十四年五月十三日領得暫字第二三三八三號戶管並由內撥出三十一畝五分新契一紙係佟景明賣與佟漢功於餘申告書十四張村公所証明結二紙証明願二紙借字二張剩康德六年四月十七日因在太淸宮電車站上下換車將上述物茲完全丢失除在該管警所申報查找外無論落於何人之手概作效無並請縣署補發新照外特此聲明作廢

聲明人 佟漢功 佟景明 啓

失照聲明

逕啓者敝胞兄修鳳發在綏芬河三友街原領房基十五號一段商字証書六零三號一張建築樓房一所於康德五年春季屋內進水被水冲沒並有敝胞弟修桐軒在穆稜縣下城子禮仁街購買曹姓草房一所街字一〇七九〇號房照一張登記簿第三九三二號一張及歷年納稅收訖証書一並丢失除向地畝局呈請補發外嗣後勿論各該字據落于何人手概作無効特此聲明

敝人 修丹宸

失戳作廢

啓者敝有方形籍守田章名戳一枚併半圓形錫丸小戳一枚於四月十七日午前十時不愼丢失除向關係機關聲請備案外無論何人拾得亦歸作廢此後發生何事概不負責事關印鑑重要特此聲明作廢

開原金溝子村三台子屯 籍守田謹啓

重要聲明

緣鄙獨身一人寄居兄處所有家中財產本係吾兄自有並無鄙人分文今因身體有病願爲脫離家中一切關係出外靜養在外調治花費賴兄供給鄙對於家內財產及其他一切決不圖賴特此聲明

遼陽市 陶文卿啟

奉天市星命家 劉雲朗

專論吉凶推測富貴打破諸君迷蹤指點一切明瞭算男前途昇遷進退或順境或逆境順則貴人補助一帆風順逆則小人破壞勞而無功雖有門徑還得時運幫忙不然同樣挪折論女士被環境所迫可算何月心花大放論小兒或長壽或短命或富貴或貧賤軍警政學商工命運不可不問未到先知以爲禦防問命乃爲開後生之路各界諸君請駕來臨直言無隱方證不謬也〇算命壹圓五角〇爻卦四角△現寓十一緯路穀然里巷內門片一號（三經路南口）

奉天市城內鼓樓南大街 中央大旅社

旅館 飲食店 球場

爲應寄宿舒適社會需要 本旅館位置及各部附業設有左列特點

磁磚大樓 光線充足 歡迎團體 園亭宴餐 煖氣汽池 自來水浴 中西飲食 宿屋價廉

一百餘間 遠觀皇陵 樓頂花園 電燈電話 水沖廁便 喜壽禮堂 南菜美點 球場遊覽

交通便利 近看金殿 茶役電扇 電鈴盆浴 臉盆便飯 酒席便宜 被淨室雅 汽車流線

電話（四）長二六六六 一二六三六番

老九華電機洗染廠廣告

奉天 老九華電機洗染廠廣告

逕啓者本廠洗染衣服及各種零料整疋爲便利主顧起見特設一部外城小荷物郵包往來交易並工資兌金引換洗染期限迅速協和服洋服外套特贈盒子裝奉不能走樣郵費貴客自但歡迎惠顧

洗染價目

毛織物品（每套件）

品名	洗價	染價
協和服	一元二角	一元八角
洋服	一元四角	二元
外套	一元二角	二元
制服	一元	一元六角
便服	一元五角	二元五角
大氅	五角	八角
馬褂	五角	七角
袂衫	七角	一元二角

絲織物品（每件）

品名	洗價	染價
大衫	五角	八角
袍片	五角	八角
袂袍	七角	一元
小衫	三角	五角
單褲	三角	五角
袂褲	四角	六角
袂襖	五角	六角
被面	七角	八角

粗細皮張

品名	洗價	染價
狐皮袍筒	每件一元六角	八元
羊皮袍筒	每件一元二角	
猞猁皮袍筒	每件一元六角	一元
水獺帽	每條一元	一元四角
水獺領	每領一元	四元六角
羊皮褂筒	每件七角	

主意 有未登之衣服及零料整疋并各種乾洗去油織補定價公道羊皮袍筒專染黑紫羔

地址 鼓樓南大街 自働電話（四）二三七〇 暫借電話（四）三五〇四

秋農醫院

診治各科病症住院方便 解除各種毒品中毒

分病舍奉天市南市場東緯路（地址奉天市南市場十一緯路）

因本院病室不足應用新建分病舍一所庭院寬闊六畝植木櫛安空氣新鮮適於養病收費低廉

院長苗秀新（滿洲醫大畢業）

電話 二・三一〇一 三・二一九〇

天元堂謹啓

敬啓者本堂在奉天中街天元堂開設有年信用素著精製參茸虎骨酒虎骨熊油膏各種丸散膏丹貨眞價實諒爲各界所公認茲爲振興營業起見聘請著名漢醫

聘請 孫鎭鈞先生 秉卿 精理男婦小兒

著名 李問經先生 俊傳 各科病症謹告

漢醫 候郁周先生 病家亮察是荷

精理男婦小兒各科病症謹告病家亮察是荷 奉天中街西首路北電話（四）三一六〇號

天元堂謹啓

（代理）

商標發明意匠呈請註冊

前實業部商標局囑託勤務 六位景雲章 六等瑞寶章

辦理士 中根齋

新京東五條通三番地 電話三一五七七二號

代辦處奉天小西關大街三益洋行 電話二一一二七三七號

敬送

遺〇早〇腎虧腦弱健忘不孕古宮秘方（盛）

並贈 治瘋骨痛驗方

照方配服能使精關强固顏美潤神効驚人治愈千萬想不皆有來函證明各界欲索此方函索即寄

上海跑馬廳路二二五號 中國腎腦病院『三〇四』

共益舞台 由京聘敦

奉來團劇言

（禮拜日）早晚兩場

言菊朋 魏蓮芳

早場● 拾玉鐲 法門寺 本全 法門寺大審 ●場

【夜】空城計 失街亭斬馬謖 花田八錯 拿○手○佳○劇【場】

言劇團全團四十餘名已到奉現已開演拿手好戲天天不再續言以嗓音宏亮和琴先一樣更有上師徐蘭園之操高李慕良琴手足是拱對手眞衣無縫此天扣細絲外入雲托無手烘心決得應收也意之後有諸盡興來君

保利他民

ポリタミン

病後滋補 惟此最宜

補血 滋養 强壯

病後的虧乏、應有相當的滋補而且只要滋補得合法、恢復也特別快速、這是明白的事實、自然毋消說得。可是病後的滋補、單用普通滋養品、却是無能爲力、此因病後之人、其消化吸收能力、一定薄弱、如果徒然攝取滋養、而不能消化吸受、那就非特無益、反而有害所以要想適合這個條件、非採用曾經人工消化的蛋白質、而具有補血滋養强壯作用的保利他民不可。又保利他民除能直接製造血液構成肌肉以外、同時還能推陳出新、鼓勵細胞、一增進食慾、所以間接的也有無限利益。

（詳細仿單 函索即寄）

【主治範圍】
貧血 虛弱兒童
病後恢復期
精力疲乏
肺癆 營養不良
慢性胃腸病
心身過勞
衰弱 神經衰弱

【包裝】
小瓶 一五〇瓦
中瓶 二五〇瓦
大瓶 五〇〇瓦

各大藥房 均有經售

株式會社 武田長兵衛商店
總行 日本大阪市東區道修町
支店 奉天市春日町十三番地

病毒【梅毒】的

恐怖禍患

似病而非病—

被此種症狀
纏擾的苦惱者
請注意—

雖然沒有像有病那麼樣、可是一天到不痛痛快快的人、就是請有信用的醫師、醫師首先要調查的是有沒有梅毒、但血液檢查、脊髓液檢查等、反覆嚴密檢查的結果、不期而然均發見有梅毒體毒之根存在、因其害毒可怕任何人都覺驚訝患了此病當時注射固然認爲可以治療、可是因爲想錯過信注射療法安心處之、終於成了這種情形、這是什麼原因呢、因爲形情的梅毒菌和往昔不同對於注射不但抵抗力非常的强、經五六針的治療、必然有强烈的菌殘留、深深藏在血管壁、脊髓液或心臟、腎臟的組織裡、漸漸起了內臟障害、在中年身體軟弱的人發揮其暴威、所以疏忽的人反生出可怕的結果、其證據爲將血氣旺盛的中年時代、苦於上情形的症狀、結果由動脈硬化染患中風、腦溢血、狹心症和腦梅毒等症、慘然成爲廢人、不勝悲傷的人非常的多、這便是殘留的强梅毒菌作祟的毛病、鑒於此種强梅毒菌的症狀變化、由於稱期爲劃時代的治療法德國蕭金博士發表的綜合礦素療法加以研究、而成『重症毒掃丸』幸而藥効很顯著、不僅無毒淨化血管血液中並將藏於血管腔和內臟組織中的菌到處窮追、藥効所及的深部殺菌法由此完成、上述的症狀治療、重症毒掃丸、博得非常之好評、再者重症用毒掃丸將認爲無毒的有害物乾淨的排除於體外、病根完全一掃淨絕、種種不快的症狀均根本除去、預料外早早獲得健康的身體、凡經實驗者無不稱快、苦腦此項病症的人、務希一試！

對梅毒和體毒最有功效

沃素療法變質療法應用

重症用 毒掃丸

適應症　初期梅毒、慢性梅毒、潛伏梅毒、先天梅毒、丹毒梅毒、性內臟疾患、梅毒性神經痛、梅毒性風濕、橫痃、下疳、動脈硬化、

重症用毒掃丸　二圓　三圓　五圓　十圓　二十圓　三十圓
普通用毒掃丸　五十錢　一圓　二圓　三圓　五圓　十圓

東京市神田區花房町
株式會社 山崎帝國堂
振替東京一四六七番

全國各藥房均有代售遇缺貨無代售藥請直接與總店商洽

凌雲醫院

敬啓者本院爲謀病者幸福起見特由德國購到最新改良電療機 UNDAIA 溫達拉號 奏効迅速免除服藥注射之痛苦保險安全

主治　各種肺病肋膜炎氣管支炎結核病胃腸病各種關節炎耳鼻科病婦女病一切神精痛半身不遂老年腰背腿風寒痲木酸痛腎臟病立見奇效諸君試之疾病早瘉且能增進健康

新設 愛克斯光 X光撮影治療透視診察

診療科目
內科、外科、產婦科、小兒科、耳鼻喉科、眼科、皮膚花柳科 X光科 救治痲醉品慢性中毒、免除痛苦時間經濟 戒法迅速安全

院址奉天市大西門裡路北
電話四—三〇〇四號

原料香水

歐里幾那兒香水

オリヂナル

春風飄蕩 心身暢爽！

世界第一的香氣！

就有此香水一滴
滿感青春的造化……

「歐里幾那兒」原料香水、是係以世界名花花精三十八種爲原料、而精密最出爲濃沉無比的原料香水、故其一滴、沾於身上、能將所有的不暢悶愁、往九霄雲外消散、且能保得一個星期間之久日、然其貨價極爲便宜、豈不謂現代人士的寶貝呢？既有此種優秀而且便宜的香水何苦再去購來、價高香賤的西貨乎？花無香氣、不謂眞貴、人呢？也是不錯、故此歐里幾那兒香水、高雅的一滴、便勝於百般打扮化粧、不但您一個人的淸福、與人印住的是果然什麽……？

定價
小瓶 六角五
中瓶 壹圓參
大瓶 貳圓六
各地雜貨店藥房均有出售

口中殺菌劑

口味兒

カオール

衛生口錠

時常必帶

要建設興亞的和平 要固保我們的康健

防袪由口腔侵入之諸病原菌
且使精神暢爽無比！

宜保口腔而防百疫……凡百疾病的原菌、是均經口腔而侵入的、所以無論如何、素常帶有口中殺菌劑「口味兒」將其二三粒含在口中、則能將一切病菌殺滅於口中而免於忽時罹犯病疫

增進食慾滿補滋養……誰不願望、每天每次的飯菜、吃得甜香香呢、勸您、在飯前飯後服用二三粒「口味兒」準使腸胃活潑旺盛、消化大進、食欲必增、如此漸把身體、越發結壯起來

消困解倦養成活氣……用公辦事過於繁忙之時服二三粒、準必將困乏打消一空、而覺料外的活氣、並在人群擠鬧、出門走街等時服之、確覺暢爽神氣、又能防備、染於罹犯傳染病

飲食前後　惡疫流行
長途旅行　眩船暈車
與人談話　看戲觀劇
用功辦公　抽煙吃酒
出門走街　渾在人群
等的時候　莫不常帶
保健妙丹　衛生口錠
懷中神劑　「口味兒」

定價與容量

裝在紙袋（十錢）百粒
同（二十錢）二百五十粒
附有袖珍盒子（三十錢）三百粒
附有携帶用防濕瓶（二十五錢）三百粒
附有鍍層月式盒子（五十錢）五百粒
附有皮包式盒子（五十錢）五百粒
附有保健盒子（五十錢）五百粒
附有琺瑯美術盒子（五十錢）五百粒
裝玻璃瓶（徳用）（五十錢）八百粒
同（一圓）二千二百粒

◎各埠葯房均有出售

總行 株式會社 安藤井筒堂藥品部
東京市日本橋區水天宮前

神皐雜俎

隨感錄 44 （丐）

反觀我國。和日本可就有極顯然不同了。也許大陸國民另有具一種風範。可是在他方面。因爲社會不寧靜。盜匪到處橫行的緣故。民宅的墻壁。就自然高大起來。原先在昇平時代。鄉間尚是疏籬茅舍。有些野趣。近二三十年以來。軍人跋扈。盜匪充斥。鄉間農戶。除了無錢下戶。有力之家。多建土城。四面起壘。僱用砲手。以自防禦。村民爲保護生命財產。亦有連合防禦者。自建國以來。防禦之事。雖由國家完全負責。絕對安枕。實未作到。所以矮墻生垣。不知何時才能出現。因爲日本人畢竟是日本人。使滿人之民宅。墻可跨過。不僅生命財產。日受威脅。即不良兒童之侵擾。亦絕無安寧之日矣。此之謂教育亦即程度也。

國無新舊。沒有不講究秩序的。因爲實現安寧秩序。使人民安居樂業。高枕無憂。纔算有法紀的國家。在古昔沒有宣傳。也沒有敎育普及這個名詞。朝野所切盼的。惟有衣食足而知禮義。所以古昔政治。只有不擾民。不加稅。便算王道。讀四書。作八股。就是敎育。每三年會考一次。如果中了進士。立刻身列淸班。從此出將入相。也未可知。所以那時士子。能不安分讀書。雖然窮得沒褲子穿。決不怨天尤人。因爲他們的前途。有極光明的希望。一登龍門。最低限度是百里侯。往好裡作。則如文正公。文端公。文忠公。文襄公。皆可作到。並且伴食孔聖。廟饗千秋。昔時讀書人。有這麼大的希望。所以才不以貧爲憂。見人有錢。立刻就紅眼。想法子欺壓詐詐。乃是國民以後。失了敎育。社會解體之所致。在古昔那有這樣不良的事呢。

不但讀書子。多屬安分。不敢爲非作歹。便是兵籍。或一般商民。一樣也各安其分。在我小的時候。街上輕易看不見穿綢緞的人。五爺七爺。都是親王。平日也只穿布衣。綢緞衣服。非有喜慶決不濫費。

劇本 朱臣買 （一） （安犀）

◇第一幕◇

時 漢光武元光三年（西曆紀元前一三二年）的冬天。

地 朱買臣的家。

人 朱買臣及其妻。

（風在外面狂吼着）

朱（讀楚詞大招一節）。

妻 我跟你說話你聽着麗有啊！

朱（仍讀楚詞）。

妻 你怎麼還念呢？外頭雪不下了。咱們倒走啊！

朱（仍讀楚詞）。

妻（把書。搶過來。摔 在地上）我看你也太不像話了！

朱 你怎麼的！（撿起書來）

妻 告訴你雪不下啦。雪不下啦！你 還窮念！哼哼 呀呀地。

朱 不下就不下。我念好好的書。你跟我嘈嘈甚麼啊！

妻。哼像我不應該和你嘈嘈似的。我問問你。念書。晚上你的肚子就可以不餓了嗎？

朱。不是還有米嗎？

妻 你是作夢嗎？那點米昨天晚上全煮今早晨把冷飯也都打掃淨了。還那有米！（氣憤）我怎麼攤着你這樣麗用的丈夫。一天一天。甚麼也不顧。就知道拖着你那本破窮書念再分要點强。知道日子過。乘 天氣好多賣 幾挑柴。也不致於弄得吃這頓的望那頓的。

朱 好了！好了！我不跟你分辦。你不是要打柴去嗎？那麼咱們就收拾走罷！

妻。我不去啦！

論命 （王東甲）

△言理

天地之大。品類之繁。亘古曠今。倖天齊地。習爲道統。垂流而不歸者理耳。生一物。必有一物之理。成一物。亦必有一物之理。人之發育爲生理。貧賤當貴爲命理。命理造成於先。生理育成於後。人皆留意生理。淺視命理。以爲富貴利達。皆由人力之機警巧妙。運籌幃幄之中。自可決勝於千里之外。抑知我之機警巧妙。彼之魯鈍疲憊。其中所異不無有一理也。然生理有實際。命理似空玄。空玄乃形而上之學也。棄實際。講空玄。聖人鄙之。所以子罕言命。

然夫子又曰。不知命無以爲君子也。蓋人不知命。猶不知理。一若世之可欣可羨者。皆可僥倖得之。世之可驚可愕者。皆可僥倖免之。知止而不止。當退而不退。盲人瞎馬。夜半深池。其失墜寧不險哉。袁本初自恃四世三公。䟽談有命。卒貽其羞。蓋知命者須知理。知理者非只通命也。開物成物理也。知物了物亦理也。理雖大明眼人有不識。理雖著細心人有不察。以致舍近圖遠。逐本求末。廢實際。求虛榮。煞費苦心。最後空空一塲。可哀也哉。聖人一貫。賢人曰唯。本正路而求之。徐徐可達。正路者以已應行之路也。非我前途我不步。非我分內我不取。凡一舉一動。皆根諸我之命分是耳。如不然。巧爲撥弄。變本加厲。一旦掣襟見肘。齊竽難吹。甚者淪落。不知伊於胡底。是故人必順承天予之命。使天予之資。不妄求不苟取。通於情達於物。明於已知於人。適命以限之。合理以行之。居易以俟之。可無敗矣。至節性防淫。懲忿窒慾。尤爲準理安命之要著。世之欲大有所爲者。曷可忽於此哉。

養蛙 （三） （弗移）

三、蝌蚪之飼育：

蝌蚪池闢好。須先將肥料撒有池內 使其繁殖微塵子。然後將蝌 蚪放入食用。除此之外。將昆虫類。蚯蚓。蛹研成粉末或魚粉麥粉大豆粕等均可 供飼料。就中蛹。魚粉麥粉三類必須 泡製成固體。放於特製之金絲網內。使蛙易食。

孵化後之成長度（日本滋賀縣水產試驗場之一例）

孵化後之日數	七日	十四日	二十日	廿八日	卅五日	四十二日	四十九日	五十六日	七十日	七十七日
體長（頭至尾）	一糎	三、四〇	三、七〇	四、五〇	五、三〇	六、五〇	六、七〇	七、七〇	七、九〇	八、六〇
重量	、〇四五	、六二	、八四	一、四九	一、八四	四、六〇	六、九五	七、六七	六、九〇	八、四〇

上後 瓩

變體期生長之遲速。視所吃之食 物而生差別。吃動物質當年內即可變體。而只吃植物質者則必越年而能變體。

四、變體後之飼育—

變體以後即令其別池居住。同大者同居一池。且忌大小同池放養。不然則大者將有吞食小者之虞。 食餌以昆蟲類爲最佳。故在池邊裝設誘蟲燈火等 裝置極應講求。蛙有捕食活物之習性。故飼以工食餌時亦應設法使其活動。蛙乃認爲活物而易吞食也。 使其活動之方法。可將金絲網之木框。半部置水中。半部露出水面。 網內置小魚。同時將固形食餌放入。 魚游行其中。則食餌必隨之而動。蛙見之乃易捕食成性。關於池之面積與 養蛙數目之比亦有考慮必要。大抵一坪（六平方尺）之池。 能育發生後越二年之蛙。百—百五十隻。第三年者。 三十—百隻。總之日數與蛙數成相友之數。

大學總論 （丁星儒年八十一） （續）

朱子 大學序曰。曾氏之傳。獨得其宗。於是作爲傳義。以發其意。曰其宗。曰其意。皆指孔子言。於曾子所述。曰孔子之言。於曾子所傳。曰以達其意。言與意之分。以遠異傳之不同也。明矣。乃又謂曾子之意而門人記之。記與述近。而與傳不同。記乃錄其言。非發其意。旣曰門人記之。則不得謂曾子之意又明矣。意改爲言可也。

曾子作大學。必曰門人記之者。是以六章內有曾子曰故。所可疑者。註謂引此以明上文之義。是謂門人引之也。然以此爲門人所引。則是此外皆門人之言。不得謂曾子作大學矣。不然。門人記曾子之言。至此而突然參以己見。又引曾子言以明己之意。當無是理。前後十章。旣爲曾 子傳言。而門人記之。則此曾子曰。當非門人所引可知矣。蓋是曾子釋誠意。兩言君子愼獨。因於此而加以喩言曰。以我曾參之見。有如十目所視。十手所指。其嚴乎。而門人爲避師名。乃記爲曾子曰。其然乎否耶。學者其思之。

大學有古本今本之殊。今本即朱子集註。古本經言而下。前後多節。與今本不同。或以古本有錯簡。而重整之與。旣可重整。似宜安當爲是。試就今本之可疑者。姑妄言之。而指陳於下。（未完）

談"文"藝 （四） （任冬）

既發現新的 驚異。新的奇蹟。自然要想對甚麼人說。叫別人也曉得他 所發現的是一種的驚異。一種的奇蹟。

假如別人對友人說一個人戀人 是一個奇 蹟。彼決 不信。可是在戀之當事者的別人自身的 觀察裡。揭言有使那女子叫別人承認爲一個奇蹟的敏感。換言 之。至少含有把自己發現的實際或是幻影使他人也 感覺到眞實與熱心。因此發表的語言或是文字。自然能够使人感動。

文學的製作。即不外上記的過程。 大凡觀察事物。倘若用爲習俗所拘束的眼。那全 宇宙中必沒有一件是稀奇的事物。要是使上對於戀人似的熱心。 愛意和敏感。那就像看見平凡的女子的奇蹟一樣地 可以從宇宙萬物中看出新的驚異。新的美與生命。

閒·話·千·山 （續） （小天）

共實。無量觀的道士與奉天太清宮的道士。都是一個觀師。但因地利的關係。在接交文人上。無量觀的道士總不如太淸宮的道士眼界爲廣。不過。無量觀太淸宮兩地道士。彼此移住。互通學識。近些年來。無量觀道士的文墨才能。確乎與二百年前有雲泥之差。不惟喜近文人。有的道士幾乎凌駕千山寺院」部僧人之上。與無量觀同一宗派二十年來特出的道士。如葛眞人明新的學識才能。可稱開所未聞。他在奉天太淸宮方丈任內。修纂道教宗卷。詠撰詩文。友善紳商名流。於道教的前途。裨益極大。他的徒弟亦多賢明之輩。與中外學者。交遊益廣。道敎印象。深刻十倍。就是未明道家眞髓的人。也不像前此那樣誤解。反來擁護了。

我想王爾烈先生。不知要幾經訪晤。給葛眞人留下詩文。勒石。刻木。作爲紀念。萬不能在詩文中。不爲無量觀乘托傳寫。反來親君無情了。不過在那個時候。無量觀的規模。也許很小。引不起來王先生的注意。不一定無量觀在。準沒有積學的道士。這都是情理中的事情。王先生所見的無量觀。如果很小的話。那與張玉書在康熙時代的所見 的無梁室。也就很近似了。張先生在遊千頂山記 裡說。『…祖越寺後山之巓。鑿壁爲斗室。顏曰無梁。有僧居之…』。王先生又在詠彌勒峯的詩註裡說。『…無梁觀在蓮華峰上 今人亦莫知。自羅漢洞北望之。其形儼然盡著也…』。無梁室與無梁觀。二語本差不多少。然而。室與觀。却不能無別。

勘誤 昨日本文第九行『古賢跡』句、排字脫落、係『古賢の跡へ』一句之誤。應予更正。

曼殊詩識

▲遠帆樓夜飲天行山人有詩次贈 （國分青厓）

能文高士筆如椽。木鐸江湖希古賢。抗賢何忘憂社稷。偷閒喜此賞林泉。五言古 體祖蘇李。兩漢史才師固遷。醉臥遠帆樓百尺。潮音松籟夜深傳。

▲夜市賞梅 （上村梅堂）

閒錢購得一盆梅。春向燈前早已回。不用溪橋侵積雪。小樓斜影入詩來。

▲元夜 （于淵受）

恍從玉宇瓊樓地。來賦星橋火樹辭。花影西廂開笑語。九微燈下立多時。

▲偕耆虬游吉林 （傅治薌）

暫脫塵羇似解嚴。晴曙一路看烟嵐。江山小簇成回合。燈火新涼颭雨三。詩價雞林今異古。盤餐魚膾北思南。蹉跎莫報君恩重。偶出淸遊益自慚。

感懷 （呈玉居士志一） （陳錚亞）

林泉何日曲吾肱。一喙江湖累友朋。人到中年方信命。世當末局易爲僧。鼎鐺避 熱元無計。詞賦遂名更未應。多謝東風送消息。從今選佛要先登。

呈劉居士 （樾青居士喜究淨名楞嚴二經因呈此作）

淨名杜口佛拈花。此是當前法性家。古鏡照神神已見。枉勞柴火與蒸沙。楞嚴妙旨在眞心。常住無勞縱與擒。今日分明拈托出。可憐閒煞沒絃琴。

芳草 （冷梅）

經過了一夜的瀟瀟春雨。曠野上的小草。是更萌勃騰長得起勁了。朝陽漸漸的由雲隙中鑽 出來。赤紅 的光輝。是逐漸的擴大而强烈了。一片片密生着的碧草。接受着朝陽的賜予。似乎也逐次的高了起來。鮮嫩。油綠。柔輭。絨密。是很能惹起了行人的贊賞與欣快呢。

小學生們。受了時光的啓示。是都背着書包。三五成羣且談且行的。踏着征途。他們偶然的瞥見了路旁野地上的小草。比昨日是高得多了。艷美的風度。似乎也增添了幾許呢。

好奇心趨使了他們都跑至草側。綠草如絨氈。碧綢。眞的。他們確是有些喜愛了牽着手。並着肩。踏上去往前走着。小嫩草無法抵抗了只有吐出一股綠水來。生命之素。淡淡的都抹於小學生的兩隻鞋底上。泥爛的殘軀默默的都伏在濕土上了。小學生們。回過頭來。嗆的一聲笑了。

土邱上的小草。瞧見了他們不幸的遭遇。似乎要洒下些。同情的血淚來。同時更聯想到自身的危運。或許是要爲期不遠呢。他們都不禁的哀悼。悲傷了。但也不住的俯首自慮 着。相互 商酌着。怎樣可以免去。這一塲的災難。然而終沒有尋到一個完美安善的辦法。悽慘。暗澹的氣氛。蒙蔽了他們。夕陽西墮了。

明論詩社來稿

▲懷辯生 （集句） （槐陶）

出處榮枯一笑空（蘇軾） 管寧自欲老遼東（蘇軾） 娛老無如讀書好（潘世恩） 書城坐擁小侯封（吳淸皋） 吹來花信幾番風（張端） 桃李新 花照水紅（萬齊融） 情窗日 日擬雕蟲（姜夔） 三十年前會府同（武元衡） 座中弟子多三館（高詠） 美玉亦藉山 石攻（徐賁） 我除瘦句百無功（孔融） 舊德年來豈易逢（蘇軾） 極知此道無終否（朱子） 便尋鞭跡訪崆峒（蘇軾） 北海談經憶孔融（僧道濬） 解經不窮藏侍中（漢書） 五經同異諸儒別（陳廷敬） 贏取閒閒鶴髮翁（司馬光） 文如日月氣如虹（皮日休） 詩律因歸海外工（貢詩泰） 故人曾問得常通（許有壬） 牛蠖新除病後聽（蘇軾） 還似子由懷坡老（蔣廷錫） 粉箋香墨寄詩筒（錢維演）

太田胃散 胃病靈藥 效偉價廉 舉世無比 本舖東京 太田信義發賣所

佚野 （生士）

上星期。不是。前兩天。我不是。反正有怎麼一天。我忽然想起一位多年未見的朋友。——踏青——來。

的確。把自已擲在烟林檣比的都市內。這春 節的奔忙。這月來的倉促。幾乎連呼吸都要因之窒息。——如果可能的話。何況還有心去尋娛樂。去尋這春野溪郊的娛樂呢？

理智的壓迫。無論如何也抑制不住 這突然衝 動的靈感。但是又沒有一個中意的目標。上甚麼地方去呢？我自己又重新泊在思憶裡。最後的決定約費耗了三刻鐘的 曙光。好吧。上青龍橋吧。人間畢竟有艷地。上帝爲亞當夏娃造下了永遠陶醉的瑞樂境。據說是大宇宙最輝煌綺麗的了。可是想起來也不能美過於這青龍溪野。激澄的流水。潺潺的在響。映得如天光銀鏡一樣。新鮮的氣息。在郊野上流動。灌入我的肺腑。自已的身心。都如浸在由白峯倒垂下的瀑泉中。

◇ ◇ ◇

（未完）

春 （埜夫）

大地上滿佈着春色—。深春之色。春之神。她領有了 這美麗的大自然。她以爲有了這樣的威權。纔是足以誇躍的呢。並且她又撒 嬌的說。『喂！聰明的人們啊。爲甚麼要受這 季節的擺弄呢？』這是她的私語。接着似乎 又是一片格格笑聲。充滿在這浩蕩的春風裡。

我推開了窗子。斜倚在 窗檻上。抬起頭來。看那無際的長空裡。浮起了幾片疎落的白雲。我又向那 平遠的前面望去。太陽奔 走的方向。似乎漸漸的偏西啦。可是那煌煌的光芒。似乎在留戀 似的反射回來。照在那天水相接浪花滾滾的江水裡。

晚霞總像箇新嫁娘似的。掩着她那張胭 脂般的粉臉。羞澀澀的嬌態。招人可憐。

一艘灰色 的小汽船。飛也似的冲將過來。激起了几尺高的白浪花。這時晚霞消逝了。只剩下如同兩 位密斯的水天偷着連在一起。

風。遇到這個情景。於是震 起了魄力。直把那青明的天際。攪得昏沈沈的。

樓上的風緊得很。我忙關 上了窗子。一個人蹉這黑絨絨的屋子裏。無聊的心境中。又蒙上 了層苦悶。於是我躺在牀上。閉了 眼睛。默默的靜听。哦外面下雨啦。這是我意外的發覺。豆粒般的雨點。敲在了玻 璃窗子上。發出一股乒乓交雜零珠碎 玉的聲音。來點綴這寂寞的黃昏。

◇放送劇◇ 朱買臣 （三幕）

編劇 安犀
導演 笑羽
音響 黃白
劇中人 出演者
朱買臣 安犀
買臣妻 春子
田大郎 張藹
王守承 李番

小吏 佟 君

梗概

朱買臣因爲窮。只好每天同着他的妻子一同去打柴。過着淸苦地日子。因爲不甘心永遠這樣窮下去。除了打柴之外。每天他還刻苦地讀着書。讀書固然是好事。然而他往往因爲讀書就忘了打柴。生活也因此更困 難起來。尤其他讀書已經成了一種病態。不管在人前人後。高興就朗讀起來。人家都說他是魔症。他的妻子屢次勸他改掉這種行爲。他不聽。後來妻子就只好和他脫離了關係。另嫁了一個吃得苦耐得勞的農夫田大郎。

妻走後。朱買臣的生活更是有規律了。常常因爲讀書就忘了吃飯。挨餓受凍已經成了他所習慣的事。有一天他走到嫁了田大郎的妻子的家裡。他因爲餓。他吃了田大郎夫妻給他的餅子。他感到這慼惠於他是刺骨的侮辱。他等着命運有使他報復這侮辱的一天。

幾年後。朱買臣就的就當了官。從故鄉經過時。帶走了在路旁跪接他的田大郎夫妻。到任後。就把他們安置在太守府的後園裡。這給外人看是朱買臣的大量。於田大郎夫 妻更有着復仇 的作用。然而不到一個月。田大郎的妻子就弔死了。朱買臣還假仁假義的賞給田大郎許多錢。囑付把他好好葬埋。朱買臣的名字也因此爲後代人所同情而且敬仰了。

無線電 廣播節目

四月二十三日（星期日）

午前

七、〇〇（新京）國歌
八、二〇（新京）氣象通報
九、〇〇（奉天）聖典講義 孔子之人生哲學 李長嘉
一〇、〇〇（新京）趣味講演 醫學界的話題 新京醫科大學 楊著

午後

〇、三〇（大連）平谷調大鼓 雙鏢記 劉俊海
一、〇〇（新京）新聞
一、一五（奉天）相聲 八扇屏 郭瑞林
一、三五（奉天）淸唱 孔雀東南飛 後牡丹
四、四〇（東京）新聞
五、三〇（新京）兒童時間 一、唱歌 植樹節歌 自强國民學校兒童 范作華 二、講話 植樹節小談 自强國民學校校長 宋景春
五、五五（新京）西樂（唱片）交響管絃樂 一、南國的薔薇（圓舞曲）作曲斯特拉斯 二、軍隊進行曲 作曲於曲條貝爾特外數曲
六、二五（奉天）講演 闞淸掃週間 奉天市公署防疫股 徐興元
七、〇〇（新京）新聞
七、三〇（哈爾濱）講演
七、五〇（奉天）話劇 朱買臣 奉天放送話劇團
八、二〇（奉天）放送小說 小伯爵（六）李馨
八、四〇（奉天）舊劇連環套 奉天放送局國劇研究部
九、二五（新京）新聞
續（奉天）氣象通報
一〇、〇〇（新京）新聞再放送
一、〇一〇（新京）舊劇奇寃報 大同國劇研究社

九星日鑑

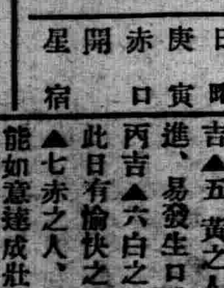

四月廿三日 舊曆三月四日 曜日 日 庚寅 赤口 開 星宿

▲一白之人、大福之日、凡事不可逸失機會、南艮庚吉▲二黑之人、急燥之時、事物必終歸於失敗也、坤北南吉▲三碧之人、規定之事、如不注意、後必發生口舌、乾坤丙吉▲四綠之人、不可貪圖僥倖、堅實作事、必獲酬報、坤壬丙吉▲五黃之人、過於乘勢而進、易發生口舌於意外、乾坤丙吉▲六白之人、勉勵不怠、此日有愉快之晚餐、巽南北吉▲七赤之人、徒念於理想、難能如意達成壯圖也、巽壬庚吉▲八白之人、有不得手事、想不出主意來、坤艮巽吉▲九紫之人、事物成就、吉日也、宜入學、旅行、開幕、吉、乾巽吉乙、

如欲堅身須重體育 亦須用標準之運動具

敝店備齊各種、籃球足球、男女排球、標準運動器具及服裝物品豐富、定價低廉

奉天城內鐘樓南角路東 洋裝百貨運動具店

同益成支店

電話（四）二二八二番 三〇四〇番

新農園菓樹苗木出售

本園備有各種優良菓樹山林庭園樹苗木淸明後是栽樹的時候請勿失良機購樹在貳百株以上即能遣園藝工人去栽保活無工資惟往來路費歸購樹人擔負種類繁多價目表內詳明惠顧諸君請向各地賑房函索即寄爲奉上無任歡迎之至

出售 呼蘭縣賑房 烏協領胡同十一號 哈爾濱總賑房 馬家溝協和街四十八號
地址 吉林市賑房 西大寺後水泡子三號

田口法律事務所

民事刑事 特許商標 出願審判 代理

律師 辨理士 法學士 田口純男

奉天商埠地三經路八緯路 電②二三五七 四一二四

國力之基礎 子寶和 命の母 生育健康之幸福

女人於國家之忠義遜於男子但其主要使命生育健全之兒童確爲奉公之責任然邇來生產率日見減少故國家前途已佈暗影國家第一即以人民爲主（如人口繁多）則小兒數量益廣以至建設東亞和平將來需要人的資源國家對此尤須注意！因何不姙？產兒不活？多數流產早產？故政府急急研究對策

現在特殊之婦人藥「命之母」服用後定可得到健康幸福及欲望之子寶經多數婦人體驗事實解決如此國患確信是一大光明創造之不姙及苦腦之早流產者或帶下、冷厥症、毒血、貧血頭痛、眩暈、月經不調、子宮諸症等欲治療各位根本療法以『命之母』體驗一觀、本舖免費奉贈

向北滿移民之婦人 最爲適當之慰問品

慰問皇軍溫心用者尤應進步看想冰點下幾十度之北滿健設王道樂土之基礎確保日本生命線之國集農業移民之妻女等請送慰問袋該慰問袋內請勿忘確姊妹們的健康及護得愛兒生命之萌芽休內之保溫血行淨化促進榮養調整月經補强胎兒等奏特効之命之母裝入寄送爲要此機爲愛國之熱誠同胞互助相愛之要締及居於安全國內之我們應盡之義務

命之母普通藥一圓以上卅圓止全國藥店均有出售特殊調製之『加減命之母』得由本舖直接郵送

東京市京橋區入舟町三 大阪市北區中崎町二四 發賣 笹岡省三藥房

清血 好萌使 子宮强 肥壯

女のくすり 命の母

徹底潰滅楊金二匪
組織歸順工作隊
肅清東邊後越省討伐

【通化】討匪工作之新方法、以去年夏大討伐前、歸順匪程斌爲中心、組織富森工作隊及治安部金督察官爲隊長以鮮系歸順匪爲中心結成之金工作隊、都以楊靖宇匪、金日成匪爲目標、加以歸順工作討伐、頗著功績、尤以富森工作隊、對手之全滿第一匪團楊靖宇匪、參謀長崔桂豐被斃、副官趙化善亦歸順、爲討伐期間中殊勳第一位、省公署決定討伐期間終了後、仍繼續編成同樣隊二隊、以潰滅金楊兩匪團、肅清東邊道治安後、更越省境赴他省討伐、兩工作隊員歸順者、今已有通化省警察官之身分保障、富森挺身隊下程斌爲中心之程支隊、與撫松縣萬良鎭警察署長唐振東氏爲隊長之萬順部下中心唐支隊、亦對楊靖宇匪團討伐、金挺身隊以金工作隊員崔賑峰爲中心、組崔支隊、與安圖縣兩江口辦事處長范警佐爲中心、以間島省警官爲中心之范支隊、討伐金日成匪云、

教師缺擧行考試

【新民】教育科長、卜雲書、自視事以來、對各校事務、努力改進、足見熱心、該君、爲教育發展、專賴教師、故對現任各校的教、師、育、補敎、的甄拔、尤爲嚴勵、近因各員、有因故退職的懸席、擬考用敎、師、育、補敎、男九名、女三名、以膺敎職、定月之十八日、至二十四日、爲報名期間、（地址在縣署庶務科）二十五六兩日考試、及體格檢査、凡年在二十以上、四十以下者、均有考試資格、一般學力淵博者、踴躍報名中、云云、

榆樹溝管煙所 主任打罵煙客

【扶餘】榆樹溝管煙所主任武錫三、初到所時、尙有辦公氣概、嗣後心稍不快、對於癮者時常打罵、一般癮者因處禁煙政策之下、敢不忍氣呑聲、任其摧殘、只有日居奈何天裡而已、近日又別開生面、設賭抽頭、凡賭者皆能領取煙份、不賭者即無領煙希望、女癮者如姿容秀麗、留在主任室內吸食陳臥滿床、眼色挑逗醜態百出、至晚十時或十一時、方始散去、嗚呼男子不會賭者與女子醜者、何不幸之甚耶、

關東州市制改正
廿四日發表全貌

【大連】於十九日把府本會議裁決、之關東州市制改正案、於現地方面有各種憶測、當旦五月一日實施、誇爲亘長期間自治傳統之大連市、將由此踏出官治行政之第一步

一、任命官吏市長
一、擴充市行政分野
一、構成市會

以上爲骨幹實施最新市制、同時對丸茂市長前此提出發表之已下認可之令、市內部以市長代理眞鍋助役爲中心準備整機構、連日與州廳當局折衝、市民目下之關心事爲後任市長之人選、預料二十四日當局發表市制改正要綱後、後任市長之正式發令、即不難知其眞相矣、伴隨新市制令之實施市機構市長及副市長（助役）爲官選、當重新任命、由若干事務官可得一部昇爲課長、收入役官吏市長等、皆無向市會諮問之處要、似將置與課長同格、日末任期終了改選因襲自在之構成、並再制定半數官選半數民選之新規定云、

吉鐵聚樂場 即將着工

【吉林】吉林鐵道局、前曾計畫在吉林市江南、修夏季聚樂場、近日在市公署對岸約二萬坪、實施設備、而因工事材料講買困難、社員宿泊所之建築、暫將停止、代之豫定修大天幕村、又澧艇緩於明年、而小型之艇十二隻、已經到着、故今夏以後、松花江上可有舟遊之景勝也、

北滿回教徒擧行
反共示威大會

【哈爾濱】揭起興亞反共之大旗、呼應於亞細亞蹶起之各旗回教徒以哈爾濱爲中心之北滿地區回教徒 三十日與 白系俄人、相呼應、對於蘇聯而敢行一大反共示威運動、向全世界回教徒亂敲反共警鐘、以促共蹶起、於哈爾濱市內之土耳其塔塔魯系寺院開反共大會、完畢時作一大市中行進、該大會有非常期待、

西班牙內亂中幽默場面

西班牙政府與革命兩軍、手握炸彈 相見時、猶敦禮曰「請借閣下之火用一用」
——一九三八年國際漫畫…意報…

豐潤長擧辦春耕貸款

【豐潤】是新民合作聯合社、前請領春耕貸款三萬四千元、聞已呈請領到該社理事土田增夫、爲救濟民困便利春耕起見、故對各鄉已成立之鄉新民合作社、（計二十三社在通唐公路豐遵公路及北寧鐵路兩旁村庄）訂於本月六日至十七日爲放款期、如由該縣至沙流河、至商 各庄 等十 六社爲部員、小野誠一辦理豐潤至唐山河頭至田莊等十七社、爲土田理事及部員大石八郎等人負責進行、該社理事土田井訂行本月十七日赴田莊車站、發放一田庄及孔莊子鄉合作社社員貸款公畢即擬返縣、現在各鄉合作社社員得此資助、莫不額手稱慶喜形於色云、」

爲期斷禁鴉片 募集宣傳圖畫

【朝陽】本邑警務科奉令爲期鴉片之斷禁、特募集宣傳圖畫、茲將該科所貼之佈告錄左、一、繪圖要領、以能表現鴉片麻藥之弊害及戒除爲主眼、一、限期五月三十一日爲限、一、送圖地點、省署民生廳保健科長、一、應募者日滿人俱可、但須將

濛江腐蝕土地
可以取出石油

【通化】鐵煤等一切鑛物、埋藏地下之鑛產資源寶庫東邊道、順應燃料國策巨線、非常令人堂堂進展、通化省濛江縣縣城附近一帶之地、陷於凍凝狀態、葦水台等腐蝕土堆積、研究其利用方法之東邊道開發會社、近在新 京研究 共性質中、而最近因早稻田大學理工科敎授小林久平氏、硏究北海道、樺太之凍凝地帶、發表可自此中取出石油之方法、濛江之腐蝕土、諒亦 可以同 樣方法、製造石油也、濛江之腐蝕土、在地面下三尺左右、爲約四尺之層、埋藏一億噸程度、共構成要素、爲水分揮發分、固定炭素 灰分等、用低 溫乾溜、可抽出柏油、瓦斯草炭等有用物、於此柏油添加水素、製造石油、草炭可供木炭自動車使用、贏有用之資源也、分析結果、如爲良好、當然可有工業化之性質、又濛江撫松縣域地方、石 油之埋 藏亦甚有望、開發會社撫 松出張 所從事調査云、

天氣逐漸暖

【北鎭】縣天氣自近日以來、異常和暖、人民多易袷衣、足徵氣候轉移關係時序云、

大東溝工事着手
精密測量

【安東】滿洲國唯一大吐吞港、以八年計畫而築港、而担當大東碼頭繫船荷役設施建設之滿鐵、以陸上並 水路設施着手工事、十九日鐵道總局水運局、築港課按 術員十數名來安、立即赴趙氏溝現地、而一行租用附近 滿人家屋宿、着手精密之測量云、

調査各校施設

【通化】縣公署爲明瞭縣管下各街村內學校施設狀況、以便依照改革添設起見、特令各學校詳加報署云、

麵粉缺乏中局部怪現像
生計所門前一幕大罵劇

【吉林】目下關於面粉之缺乏、內詳頗有興味、面粉批發家及最多者之飲食者茶食店饅饅舖小賣家實無現品、惟關於用面尙未間斷惟面製食品、漸漸縮小、無形中漲價甚多、吉林鐵道局福祉生計所爲維持路員之需用、時常運到大批面粉、配給局員、因之鐵道從事員食用面粉、尙不感太乏、惟生計所中、面粉支配担當之人、久之有不公平之處、路員中有一買數袋、有一袋難得者、昨日下午該所中因路局購面不得、與生計所當事之滿人一名、大發口角、理由爲與你們有親戚要好者購多給之、無關係者不配給大罵生計所不止有將動武勢結果生計所當道恐有打鬥發生當日面粉停止配給、次日再賣可見一般人對於買面之注意云

副縣長尙未到任

【海城】本縣新任高木副縣長迄今尙未到 任、此間 官紳商農等、不勝企盼、而原任副縣長戶倉勝人、因赴內地視察、亦未回縣、據另一消息、新舊副縣長、約於二十三四日來海云、

採用通譯已揭曉

【海城】農事合作社、考試之通譯、業經揭曉、茲將其榜示錄炎、爲榜示事、照得此次洋廂通譯、兼技術員、試驗結果如左記、採用、仰該錄取者於四月廿 一日、來社聽候任用、錄取孫占元、谷連茹、楊友民、備取周士泰、邢雲發李沛霖等共計六名云、

房租價格問題
吉協會硏究善處中

【吉林】因人口增加建築物房屋不敷佔用、由本年春季起房價暴漲問題、頗與吉林市民人民計上一大不便、吉林市協和會本部於日前召集本年度協議會中協和會關於市內房價上漲問題、對主管官廳提出質問主管官廳、答以將來必有安善辦法、規定相當價格、使房主租主双方均衡、有此次之妥善討論、將來必有相當之規定、我吉市房價暴漲問題至此解決云、

監獄管理辦法

【海城】本縣分監獄、自新任魏監長、接任以來、將一往之積弊、悉行剔除、所有罪人之管束、及外人接見等、俱按監獄規則辦理、以致獄政煥然一新云、

佐佐木滿鐵 副總裁出發

【大連】佐佐木滿鐵副總裁爲關於本月十七日擧行創立總會而向興亞邁進之華北交通會社與貸器材其他之折衝、帶同大垣經理部長、長廣秘書、乘二十二日午前十時出港之大汽北京丸、向北京出發、

袖岡廳長視察歸來

【延吉】間島省袖岡警務廳長偕同登敎養 督察科長 等一行四人、前往哈爾巴嶺森林警察隊巡閱、茲已公畢、乘十二日午後九時列車歸省云、

開通村政視察
一行來海南上

【海城】龍江省開通縣、村政視察團、由團長畑中好祐、率以下全員二十六名、一行於十九日、下午二時涖海、當抵縣公署、由曲行政科長、及厚生團赴街村吏員訓練所、率導同等機關、施行視察、遂於二十日、上午十時、即轉途南上赴

質屋業開幕

【滿稱子】本市東大街、濟當質屋業、宏大之舖舍、於去歲中開始建築、內部就緒、近日已工程告竣、擇於昨（十八日）正式開幕、營業、頗極一時之盛云、

日語講習卒業

【乾安】本縣基於日滿協和之大前題、鑒於國民日本語之學習爲當先急務、於客歲十月間設置日語講習所、招收官吏、教師民衆監量參加學習日語、並聘宮村兒玉兩日系教師担任授課、在教師及主務者熱心進行之下、繼續六個月、已屆第一部生畢業之期、於四月十日在東關學校、教室擧行隆重之畢業典禮、畢業生中之成績優秀者、由縣長授與褒賞狀以資鼓勵、畢業生均與高彩烈得意之色顯於眉宇、預想第二部參加者、更將踴躍也、

職員南滿視察

【乾安】本縣因民度較低、又實施街村制度較晚、故一切街村事務遂行上、尙未臻完善地方、但街村行政爲地方行政之下層基礎、共一興一革之際有關國計民生實多、縣當局有鑒及此、爲增廣街村職員見聞、提高其素質起見、組織南滿視察團、以街村長、街村助理員爲中心、而以縣方街村關係職員、輔導之、擬定赴大連、遼陽、奉天、鐵嶺、懷德等先進縣份、視察其庶政進行狀況、產業開發情形、街村之組織暨共事務之進行、以資借助他山、現視察團等一期、十二人業在團長行政科長王鎭川率導之下、於本月十日啓程、縣民對於此次視察人員、均有莫大之期待也、

開原諮議會員 任命朴洛承氏

【開原】開原諮議會員缺員之鮮係一名、業由協和分會長會議席上、鮮係方面推荐鄭晃極、及朴洛承二氏、以待街長之任命等情、已誌本報、茲聞街長鐮田生三氏、已決定任命朴洛承氏、爲諮議會員云、

吉林市公署
人事新支配

【吉林】市公署機構強化人員亦有一番變動、茲將該新委及人員辭職者列左、額穆縣官森山新良調任吉林市勵官、充人事股長、金子金次派充吉林市視學事務代理、汪海峯王雲霖若松進派充市公新雇員、吉林市技術員大迫金藏事務員吳福康監督員草野貞雄、敎師常鳳閣、楊春華、張海 楊恩紱、大仁田清北之口五郎等辭職照准云、

區畫海盤界線

【海城】本縣土地當局、爲期縣界之確立、業與關係鄰縣、聯絡之下、陸續區畫、茲於日前、特由行政科屬官張莫濤、土地股長張廼山、偕地籍理局人員、同赴海盤縣界、與該縣宛科長、實行區畫清楚矣

添設洋灰埃圾箱

【海城】街公所、以前市民委員會之塵芥箱、多有不堪使用者、即或能用、而容量過少、以致堆積箱外、殊不雅觀因此將重要處所、換以新洋灰形的埃圾箱從此之後可以免却污穢堆積滿街矣、

修堵修道農民忙

【台安】境內遼柳渾圩各河堤每逢春季、必須補修、以防水患、又縣境各幹舖道、歷年春秋兩季、亦遵例興修、以利交通、是以現逢春融土活之際、農民對於各河堤、及各段道路忙於興修云、

新中國体育協會
申請以滿日華爲主招待各國
擧行遠東歐林比克大會

【南京廿一日電】新中國體育協會、擬以滿日 華爲主體、招請比島、暹羅、印度、擧行第十 次遠東歐 林比克大會、頃向教育部申請諒解、當經該部贊成後、與日本體育協會開始接洽、

堀口選手抵新京

【新京專電】參加都市對抗拳鬪比賽之堀口恒男選手等一行、廿二日午前三時廿分抵京、預定於廿二日擧行比賽、廿三日赴哈爾濱、

送別駐日美大使 開高爾夫球會

【東京廿一日電】因駐日美國克 爾大使、近將 賜假歸國、故在日、美、意、英各國外交官並新聞關係者十七名、山廿一日正午、在白金高爾夫球場、圍繞克爾大使、共同午餐後、擧行送別高爾夫球會、

東京大學棒球賽 因雨延期

【東京二十二日電】豫定二十二日擧行之東京大學野球聯合競賽、早大對法政、立教對明大各一次戰、因降雨延期二十四、五兩日擧行、又二十三日之比賽仍照日下所豫定者

濱省將開治安工作預算會議

【哈爾濱】濱江省海東特別重點地區治安肅清對策、基於省審議會之決議、會亘數次、與新京中央部間折衝之結果、近將見預算令達、故定於廿三日上午十時在省會議室、召開治安工作預算會議、由各廳長、科長、關係副縣長等出席後、關於預算分配編成理由之說明指示並擬議事項、實行協議、決移於各縣各種工作之緊迫實施云、

貸借倉穀款 縣飭查項目

【通化】縣公署前會通飭管下各街村倉長、爲關於康德四五年度各村貸借義倉穀款、償還數目詳細調查、茲迅速具報來署、茲將調查之項目列下、一、義倉積穀款二、義倉積穀糧三、義倉糧收支四、災歉地方救濟糧收支、

署長等克盡厥職

【滿稱子】警察署長王在文、通譯官王玉珊、谷巡官等、先後任職歷將一載、氏等爲人慷慨、處事公平、出言悉昭公允足令輿情不事操切、而措置有方、服務頗能辛勤、不作威福、人民咸服、爲紳商所嘉許、爲地方所歡迎、頌聲載道、共慶得人、有此警察官吏、洵可爲令人稱賀云、

禁止暴漲房租

【滿稱子】值此住房難、房產家暴漲租金期中、本市警察署鑑於、殊與物價對衡突有關、於昨（十六日）研討之下、決根據康德五年度、房屋租金、十分之二成爲限、私自暴漲、定爲禁止云、

安東省副市縣長會議
收穫劃期成果

【安東】由十八日至廿一日亘四日間之安東省管下副縣市長會議、二十一日下午四時已告完畢、但此次之會議、乃由省下各副縣市長以下省公署中央政府、並民間機關代表、者出席、而成爲眞正之官民一體協議產業安東省之復興地方文化之向上發展、已收獲劃期的成果云、

農夫狡辯罷了

【綏化】在本月十七日的早晨、天空高懸旭日、照散了田園的晨煙、記者在散步的時候忽一抬頭遠遠的望見了西南城門傍站着一個警察和將要接進城門的一輛秫稭車跳於目前、車至門側稍停片刻變方竟動起武來了、及至近側、聞農夫說『我才從屯來沒有錢、就是有也不能給你這一角錢』又聞警察說『你別胡說、誰要你錢啦』因爲以前好幾次都把城門給碰壞了、叫你慢點走不聽還敢打人』、被許多人解勸着的警察和車夫、平靜散了、大家在七言八語的評論、疎散的各各愈覺得暖和的春吹透了衣襟、旭日已上昇一段、一場三十分的趣劇也漸漸的解散云、

縣長訓示種包米

【合安】縣長郭兆麟氏、現鑑境內、食粮缺乏、其粮價見提高、雖經官方、迭次平抑終是有漲無落、並有不足分配之虞、是以部縣長、爲挽救食糧、日前招集各村長、討論善後救濟方法、結果除令人民多種大小麥外、對於包米務要廣量播種、蓋因包米於舊歷六月初旬、即能成熟、不但收量衆多、而又能免去水患、（誠爲農產中、最優上之粮食、又訊紅粮價、昨市每斗（度量衡斗）由七角、提漲至九角、秫米每斗、提漲至一元一角、官民甚爲引憂云、

孫校長調升河莊

【鳳城】安東省立鳳城實業女學校長孫鳳桐氏、老誠練達經驗宏富、現奉安東省令調升莊河女子國民高等學校校長孫氏奉令即赶辦交代日內即可前往履新、遺遺鳳城校長缺、以安東第三國民高等敎諭趙君升充云、

哈市記念植樹

【哈爾濱】今逢植樹節、哈爾濱廿一日上午十時、在石頭街公園擧行式典、到有協和會各分會代表、首先昇揚國旗、馮市長致詞、韋省長祝詞、旋於水道街、約植二百七十株記念樹木、

警署通知小兒種痘

【合安】縣街警察署、現以天氣和暖、正宜小兒種痘之時、日前通知所屬各戶家長、凡十一歲以內之小兒、均須到署種痘、以免生天花、因該署免費種痘醫士、係公醫中島及方辰診療所、醫師杜寶麟、二者才術優良、種者毫無痛苦、均爭先前來就種、非若前二年裹足不前、設法隱匿云、

省民教館附設 打字學院

【通化】本邑爲東邊各縣行政教育中心會萃地、該省立民衆教育館、鑒於目下省內女子人材之缺乏已決定附設打字學院、募集人員分本科研究科二級、修業期間四個月、但研究科尙無制限、投考資格限優級學校卒業、或同等學力以上者、報名截止日四月二十八日於下月初開學、刻以積極準備用具中、料日內報名者必異常踴躍云、

縣吏員實行增薪

【東豐】縣長趙長生副縣長三原時雄氏、蒞任以來勵精圖治、凡百設施 力加興革、之縣政蒸蒸日上、成績昭著、按其原因、皆縣吏員共同協力不辭勞粹、始獲有此良好結果但查本縣薪俸頗較比低減、特按服務年限及成績狀況、酌予增薪、自三月起實施以示酬庸而昭激勵、各員無不喜形於色云、

限期完納街村稅

【滿稱子】北鎭縣公署、爲各街村稅款、多有拖累未納者、殊於行政命脈上、貽害非淺、故昨（十八日）通飭各街村、在本年五月五日以前、務希將拖累之稅款、遵期完納、否則以抗納處分云、

語學驗定試檢 由縣制定公告

【海城】縣公署、前准語學檢定試驗委員會函知、爲關於第四回語學檢定試驗施行事項、刻已由縣制定公告、已分飭管內各警察署、各街村、各學校職員等、踴躍參加、以增進語學云、

滿鐵新用社員
乘船陸續來滿

【大連】滿鐵本年度採用社員、以向現業方面配置爲中心、約達六千、而以乘二十五日入港OSK連絡船蒙的維第歐丸來滿之五百八名爲首、至五月二十九日止、每入港船、當均有新入社員來滿、共數總計不下三千九百二十名、

海城赤十字社 現募集贊助員

【海城】滿洲國赤十字社海城辦事處、由主事關超君、竭力之下、所有處內機構、並人位業經就緒、現已開始募集贊助員、已分函各分區長等、依據要領、從事管內募集爲要云、

六烈士慰靈祭

【哈爾濱】今爲日俄戰役護國英靈沖橫川氏等六烈士第三十六周忌、哈爾濱史蹟名勝保存會、於廿一日午前十一時、在郊外王兆屯六烈士碑前、執前慰靈祭、由在哈軍官多數參列甚盛大云、

一行歸滿 鄭中銀監事

【大連】約經三星期、歷訪日本各地之滿洲銀行協會日本經濟視察團一行廿三名由團長中銀監事鄭廷侯氏領率、廿一日乘輪抵連歸滿矣、

烟缺吸者苦

【興京】興京縣之啓東烟草公司、每期來之烟草、不足吸之願、對於各攤床領購者、一二日即行售盡、非再下期來不能零售、近日全街烟草即告斷絕、所有嗜烟草者莫不叫苦云、

磚瓦大缺乏

【台安】縣境因連年水災、收成不得、人民糊口、尙感不足那能有錢修造呢、故操窰業者多停止工作、以改謀他業、惟痞極泰來、是事之常情、因本縣村公所房間、均係租用、過於簡陋、縣當局爲謀村務進行以壯觀瞻計、幾租用房間之各村公所、本年均改築新式磚瓦房、是以操窰業者、猛然走運磚價亦大漲、每百塊、約在二元五角、比前提價一倍、但因應業少、而需磚過多、雖如何高價、仍有缺乏、購買不定云、

植樹節行事

【海城】本縣以四月廿一日、爲全省植樹紀念日、所以對於此項典禮、異常隆重、茲將典禮及 行事、摘誌於次、一、場所、縣城東 玉皇山、二、日期、四月廿一日、午前十時、三、參加人員、縣公署縣長、以下全員、協和會、青年訓練所、協和義勇奉公隊、協和靑少年團、日滿各機關、各法團、各士紳、省縣街私立各學校 國防婦女會、一般民衆農民修練所吏員訓練所四、樹株及種類、榆樹兩千本、杏樹五〇〇、綿槐五千、五、樹坑準備、及灌水、街公所負担、六、宣傳、函各新聞界登報宣傳、各學校職員、向學校學生、講植樹常識、七、標牌木牌兩塊、標、明某年植樹場、八、式序、一、全體入場、二、奏樂、三、升旗、四、向國旗、敬禮、五、縣長訓詞、亦副縣長訓 辭、七、來賓演說、八、奏樂、九、合唱植樹歌、十、植樹、十一、撮影、十二、閉會、

于新京市長抵連 明日晨快車歸京

【大連】參加七八兩日於東京市會議室開會之東亞大都市懇談會之新京特別市長于靜遠氏偕同秘書梅野一氏、廿一日晨九時乘輪抵連、逕到大和旅館休息、定廿二日晨九時乘『亞細亞』快車歸京、

作鬼也風流

花甲年好漁色
宿娼脫陽身死

【天津】南市丹桂後東福卷會芳堂娼窰內、妓女芳君、年十六歲、風流可人、不料於前夜十一時許、有顧客崔某、年將花甲、向以販賣羊腸爲生、人雖老而心却不老性好漁色、見芳君年小而美、即在此留宿、詎料春風一度、該老翁竟作風流之鬼、脫陽身死、倒臥女身、芳君以過於沉重、知必有異『細看老翁已死、不勝驚駭、急告夥友鳴警、報告老翁留宿經過嗣經大興街派出所備文呈請法院派員往驗、驗畢、因無屍親認領、遂飭地方抬埋、該老翁可謂作鬼也風流矣云、

劉恩甲 杜撰 李鶴 張敏【主演】

田園春光

是農村景象的素描畫
是農村少女的羅曼司
滿洲映畫協會一鳴品 有聲對白愛情偉大新片
今日開演首映新片
農村美景！大好春光！少女多情！村姑流浪！
演期 二十日 廿一日 廿二日 廿三日 廿四日 只演五天

天光電影院 西關大街

四月二十日 廿一日 廿二日 廿三日 廿四日 公映
杜撰 李鶴 張敏 主演
有聲對白歌唱鉅片

田園春光

有光景 有愛情 有詩歌 有情節
村姑美景的素描畫！春季宜時的寫生錄！
滿洲映畫成功作品
時間 循環開演 第一 第十一 第十二 第十三 第十四 第十五 日時 日時半 日時 日時半 日時 午開起 午止 午起 午起 午起 晚刻 後刻 前刻
價目 樓上四角 樓下三角 軍警學生半價

光陸 CAPITOL THEATRE

廿三日 廿四日 廿五日 三天
藝華公司最新超特作品 全部有聲對白偵探冒險鉅片

三〇三大劫案

▲四個命案！▲暗殺手段！▲兩位嫌疑！▲奧妙無窮！
袁美雲 王引 主演
五月五日演 兒女英雄傳

雲閣電影院

廿二日 廿三日 廿四日 開演
新華公司出品有聲對白偵探巨片
黃海大盜 王人美 高占非 主演
（戰）力戰！血戰！槍戰！水戰！
驚險緊張
下期准演 全部有聲冒險血戰巨片

血染山河

耗資五萬元之驚世傑作品

東安電影院

今日開演 樓下票價壹角
聯華公司對白歌唱巨片

漁光曲

王人美 湯天繡 韓蘭根 尚冠武 主演

淋病 治療之福音

強力內服劑

不老可兒 プラゴール

醫術界之光輝

二個『若司羅富耳』所有 NH2◇SO2NH◇SO2N(CH3)2新化合 世界各國權威者贊爲難能可貴之有効良藥

治淋之特點

一、服用後於最短期間將深部之淋菌完全殺滅
一、止住排膿放尿時疼痛消滅淋後的根治効果

專治急性淋病、慢性淋病、婦人尿道炎、睪丸炎、子宮內膜炎、攝護腺炎、豫防傳染、
用量 一回二錠一日三回食後服用
藥價 二〇錠（三元五角） 五〇錠（八元） 一〇〇錠（一五元）
植村製藥總廠 京城府新堂町
○各大藥房均有出售○

機械

產業開發 機械和工具的大百貨店 自機械始 請君賜顧藤田洋行！
機械和工具！
機械工具專門店 奉天浪速通 合名會社 藤田洋行

藝聲書店出版新書

各埠書局均有代售 奉天城內瀋陽縣胡同

最新電影歌曲選本！
花開花落
三版增訂二萬冊！「內容增加」新片歌兒救母記中人魚公主……春風野草……新片桃色新聞中花一般的夢！及其他……
全書一冊 增加大厚一冊仍售三角 郵費三分

張恨水近著 社會小說
地獄天堂
『描』如何爲之天堂 『寫』如何爲之地獄 現社會實寫照
全書一冊 實售三角 郵費三分

最近偵探奇案
秘密女探
大偵探原來是奇女子？『無奇不有神秘無之奇』
全書一冊 實售三角 郵費三分

梅毒之治療與豫防

一、歐斯新益散爲內服之六〇六劑、使用法極簡單、而與六〇六注射有同一之偉効
一、梅毒之可怕、世人皆知其不僅爲直接戕害本身生命之惡魔、對於後代子孫并留下有莫大之災禍
一、使用本劑能豫防梅毒或使梅毒斷根重享人生之幸福

內服六〇六片 歐斯新益散

包裝 二〇片 金一圓 五〇片 金二圓三十錢 一〇〇片 金四圓
服法 大人每日三次 每次一片 飯前和開水吞服
製造總發售處 萬有製藥株式會社 日本東京市日本橋區本町
滿洲國出張所 奉天加茂町十五 大連市西公園四七

日語教科書

大出正篤先生著述監修

書名	定價
効果的速成式 標準日本語讀本 卷一 卷二	〇・五〇 〇・六〇
國民高等學校師道特修科 日本語讀本 卷一 卷二（譯註本）	〇・四〇 〇・四五
師道學校女子師道學校 日本語讀本 卷一 卷二（譯註本）	〇・五〇 〇・五五
新撰日本語讀本 正編 續編	〇・三五 〇・四〇
日本語趣味讀本 正編 續編	〇・三五 〇・四五
民衆日本語課本	〇・一八
初等日本語讀本（譯註本）一二三四	〇・二〇 〇・二五 〇・三〇 〇・三五
日語研究實鑑	一・五〇
鐵路日語會話	〇・七〇
警察日語會話	〇・七五
初級學校 日本語教科書（譯註本）上中下	〇・三〇 〇・四〇 〇・五〇
國民優級學校 日語國民讀本 卷一（譯註本）	〇・二〇
高級小學校 日本語教科書 下冊（譯註本）	〇・二五
國民學舍國民義塾 日語國民讀本 卷（譯註本）	〇・二〇
國民學校 日語國民讀本 教授用 自習用 卷一	〇・四〇
簡易日本語讀本	〇・一〇
標準假名五十音圖表	〇・五〇
中等日本語讀本（譯註本）一二三四	〇・三五 〇・四〇 〇・四〇 〇・四五
實用日語會話	〇・八〇
女子實用日語新典	一・〇〇
日文尺牘大全	一・二〇

日華辭典中之最高權威書

日語研究必需辭典

書名	定價
服部操先生著 日華大字典	3,50
日語研究社編 模範日語辭典	1,30
日語研究社編 日華熟語辭彙	1,00
ポケット懷中 井上日華辭典	3,00
日語研究社編 日本現代新語辭典	2,00
學生自習 模範辭典	1,00
宮越健太郎著 日滿會話辭典	3,00
詳解漢和大辭典	3,50

新興教育叢書

教育界之寶庫 第七輯以下續刊豫定

教育家・師範學校教科書最適用

	書名		定價
(1)	勞作教育之原理與其實際	日滿兩文 四六判 壹百三十頁	0.50
(2)	手工教育之原理與其實際	四六判 二百頁	0.70
(3)	學校體操之原理與其實際	四六判 二百十四頁	1.00
(4)	自然教育之原理與其實際	四六判 百五十八頁	0.60
(5)	修身教育之原理與其實際	四六判 百四十八頁	0.50
(6)	地理教育之原理與其實際	四六判 百四十六頁	0.60
(7)	國語教育之原理與其實際	四六判 百二十頁	0.60

小朋友們看了管保百讀不厭

世界童話叢書 兒童趣味讀物

輯	書名	定價
第一輯	魯濱遜漂流記	0.15
第二輯	小人國遊記	0.15
第三輯	大人國遊記	0.15
第四輯	唐先生奇俠傳	0.30
第五輯	一〇〇一夜	0.30
第六輯	尋母三千里	0.30
第七輯	飛國遊記	0.30
第八輯	獸國遊記	0.30
第九輯	日本童話集	0.30

書名	定價
小學生 瀑布號	0.08
小學生 月亮號	0.08
小學生 春光號	0.08
好朋友 蝴蝶號	0.05
好朋友 小驢號	0.05
好朋友 公鷄號	0.05
兒童小說 萬里尋兄	0.10
圖畫故事 望兒山	0.06
畫報 乘物童件	0.12
畫報 兒童世界	0.06
桃太郎	0.05
螃蟹報仇	0.06
周處除三害	0.06

伊索童話 定價一角
兒童雜誌 小朋友 新年號（一角） 雪花號（一角） 秋季號（一角）

最新版 **語學檢定試驗問題集** 滿洲國政府語學檢定試驗 上製本三五〇頁 定價一圓五角 郵費一角

最新 **滿洲國公文研究** 滿洲國官吏必備書 上製本四三〇頁 定價一圓三角 郵費一角四分

第一回滿洲國美術展覽會圖錄 上製本四〇頁 定價三圓七角 郵費一角四分

時憲書 家寶書 康德六年 己卯年 兩冊合爲一本

官廳・學校・旅行人必備

地圖 伊林書店 攜帶便利袖珍版地圖

圖名	價
掌中滿洲國全圖	七色精印 七角
掌中世界全圖	七色精印 九角
掌中支那全圖	七色精印 一圓二角
掌中朝鮮全圖	七色精印 九角
最新 世界詳密大地圖	四七定 六色價 全精六 張印角
最新 滿洲國詳密大地圖	四七定 六色價七角五分 全精 張印
最新 支那詳密大地圖	四七定 六色價 全精七 張印角
最新 東支那明細地圖	四七定 六色價 半精五 張印角
最新 北支那及蒙疆地方圖	四七定 六色價 半精五 張印角

發售 **滿洲圖書文具株式會社** 奉天大和區千代田通四〇番地 電③五四九四③四七九七 振替（奉天）四九六（新京）四五二

經濟與產業

康德五年奉天貿易

＝依據奉天商工公會調查＝ (續)

甘草藥材	四四三	三九八	三四九	四〇六
藥品類	一七、八三三	二八、一一六	—	—
醫療器	一五二	二四六	—	—
板玻璃	九五六	一、三九七	—	—
玻璃器	四二四	八六九	—	—
電用品	六、二八一	九、〇三〇	—	—

重要商品別貿易額

對其數量、以當該年度平均行於前各項、述康德五年奉天市、爲各品別貿易額爲算出推定移出入貿易之概貌、更關于輸者、從因分類或算出方法其詳細、避煩雜的說明、依統計他、不免多少之差異、爲遺憾之品目、揭示次之貿易額一之點、故當於貿易額一覽之覽、本統計分八十一之分類、際、希望該事情之考慮、

奉天貿易額

(二)(康德四年康德五年對比單位一千圓)

貨名	輸入額 康德四年	輸入額 康德五年	輸出額 康德四年	輸出額 康德五年
綿糸	二三、四二五	二九、六一五	一一、八四〇	二二、五七六
綿布	四〇、八四一	五六、一二六	二七、二〇七	四一、八二七
綿織布	八、七九五	一一、七二二	八、二三二	七、四八〇
絹織布	二五、三九九	九七、〇五〇	—	—
毛製品	六、三三九	一四、九一七	—	七、四六四
麻製品	六、一一三	六、七三〇	五、七九六	七、七七九
綿花	五、二五六	八、九六八	九七七	六三一
雜貨	二四、四五四	二八、六一五	二、七四六	一八、四〇五
鹽	一、八三八	一、四一〇	—	—
海老類	七二六	五二二	—	—
鯗魚	二、一七五	二、四三六	—	—
凍魚	一五四	一二二	—	—
海干魚	七九五	二七三	—	—
海產物	一、四二六	二、五〇五	三四〇	三二七
	康德四年	康德五年	康德四年	康德五年
白米	二、三五二	三、二〇〇	六〇五	九三二
籾	一、六四八	一、六八九	—	—
粟	二八七	一、〇九五	一、八八一	九九二
高粱	二、〇八九	五、四七七	六一三	七八一
小豆	一三八	五五〇	七六三	五七七
大豆	七三	一二八	一七七	四九
雜穀	九一〇	三、七一一	一、〇二九	一、一六三
豆餅	八	三三	一一四	一二一
豆油	一、一九六	二、七七三	—	—
麥粉	七、七八七	九、五七二	八五六	三、三八二
	輸入額		輸出額	
	康德四年	康德五年	康德四年	康德五年
生果	五、三五八	三、九六四	七〇〇	四七二
野菜	四、〇八八	三、四九六	一一一	八九
卷煙草	一、八六九	一、九〇六	一八、〇〇四	二〇、五九三
葉煙草	五、二七九	一三、八六七	一、七二六	八六〇
刻煙草	二九	三八九	一七	一七
砂糖類	四、〇五三	六、五九五	二、八七〇	二、三二五
味噌	一七四	四四	二一五	三四一
醬油	四六〇	五〇七	五七八	七九八
酒類	五、五八八	三、五二一	五二六二	八、一二九
茶	七五〇	七一三	—	—
淸涼飲料水	一〇二	九二	五八八	六〇四
酒精	五八六	六九四	一四三	七一二
淸物	三七二	三〇八	—	—
罐頭	一、四八五	二、二三〇	—	—
洋紙	一、五六六	二、三四一	六一七	九九五
和紙	八三三	九五四	—	—
中國紙	一四六	二三〇	—	—
紙製品	二、一三〇	四、三八五	—	—
其他紙	二、六八一	三、三七六	—	—
鐵類	一八、六三一	三四、七四〇	—	—
銅類	二、三四一	九、四五三	—	—
亞鉛金物	一、〇〇五	三、五一一	—	—
眞鍮類	三三四	五八〇	—	—
錫類	一、四七六	四、二四八	—	—
機械類	九、三一九	一六、四三四	—	—
其他五金	一六五	七三一	一〇、九三七	二四、五三四
燐寸	七三六	二三八	三五九	二九五
生石灰	四〇三	二六八	八	二
洋灰	二、〇〇一	一、九六六	一三七	八四
陶器	二、二八四	三、〇一一	九四〇	八一〇
玻璃器	一一三	二一三	—	—
染料	二、六七九	三、四七六	—	—
塗料	二、一六〇	四、一〇五	—	—
肥料	三二七	一四五	—	—

中銀貨幣發行

【新京】自四月九日至四月十五日中銀貨幣平均發行額如左(單位一千圓)

貨幣發行額	四三五、七二一
紙幣、	四〇六、〇六六
準備	二〇八、一四八
保証	一九七、九一七
鑄幣	二九、六五四

華北開發會社資金 千五百萬圓準備

【東京】華北開發會議共同銀行團、二十二日午前參集興銀、以十五銀行及四信託爲正式結成完了、而由會社側、列席神鞭副總裁大工保理事、自五月至九月、五個月間之事業並資金計畫有詳細說明、求共同銀行團之諒解、此間所要資金、子會社華北交通華北電信電話之事業資金總額達六千萬圓、該金求社債、共同銀行團五月上旬所要資金千五百萬圓、以社債前支付之形式決貸付、

日滿紙漿之設立

【新京】王子製紙、爲日滿紙漿增產計畫之一環、資本金三千萬圓年產五萬噸之國策紙漿會社設立牙克石、昨秋以來向現地派遣調查隊爲詳細調查中、今番完了調查對滿洲國側爲最後的協議之起見、同社專務取締役足立正氏、向滿洲派遣、同氏二十一日午後九時三十五分、香檕光號、入京大和旅館、今明日中訪問產業部林野局、接洽具體的細目爲最後的決定、

社團法人滿洲技術協會 開催總會並講演會

社團法人滿洲技術協會、二十三日日曜日以奉天ビル旅館七階廣間開催總會並講演會、關于滿洲國物動計畫有產業部鑛工司工政科長現事官吉田荒次氏之講演午後爲工場見學

滿鐵辭令

吉林鐵道局長參事　張　恕
命奉天鐵路學院長
鐵道總局參贊同　趙心哲
命吉林鐵道局長
奉天鐵路學院長同　周培炳
華北事務局副局長同　杉廣三郎
同　同　山口十助
同　運輸部長　同佐原憲次
同　工作部長同　太田久作
因業務之情形免去本職、(各通)(爲就任華北交通會社理事)四月一六日、
新京列車區長副參事　藏本十郎
命奉天食堂營業所經理(四、一六)
元包頭公所長參事　太宰松三郎
命調查部　包頭在勤(四、一七)
元北支事務局調查部調查役　同　落合兼行
同　同　田村耕作
同　副參事　本田重雄
命華北經濟調查所調查役、(各通)
同　調查役付　同　三田丁一
命華北經濟調查所勤務、
同　調查部在勤　同　高橋嘉一
命華北經濟調查所天津調查分室主任、(四、一七)
洮南鐵道監理所長　參事　藤田豐
北鮮鐵道事務所經理課審查係主任副參事　瀧谷源一郎
錦縣驛長同　坂本延
命華北事務局勤務、(各通)

茲逢廿日華中武漢特別市之誕生、奉天市、由鄭市長代表市民、同張武漢市長、已拍去左記之祝電、

朝鮮米輸出 二萬石許可

【京城】關東州米穀配給實業組合上田理事長外二名、二十二日午前在總督府訪問米穀課長、携行關東州之輸入証明、對關東州內之米穀不足、希望一月分二萬石之輸出許可、總督府直決定該要望之如認、于同時對滿洲國共旨爲通報、

華北經濟視察團 訪問廣島市

【廣島】華北經濟視察團一行二十一日午前抵廣訪問市役所師團司令部等更訪問陸軍病院自午後四時出席中國四國經濟聯盟發會式同夜赴宮島矣

臨時休業廣告

査四月二十五日爲建國神社臨時大祭之期謹尊舊例臨時休業特此通告

康德六年四月廿三日

在奉天
滿洲中央銀行分支行
滿洲興業銀行各支店
東洋拓殖株式會社奉天支店
奉天商工銀行本支店
奉天銀行
橫濱正金銀行分支店

地照焚失聲明作廢

於康德三年一月十日因火災將先父姜文彬領名下列地照貳張焚燬除呈請補發外特聲明作廢

照名	號碼	字	發照年月日	領名	地數	坐落	四至
執據	第四七〇七	善淸	民國一八、一二、一〇	姜文彬	拾壹晌五畝	敎化縣葦子溝屯	東李葉姓 西葉陳姓 南河 北葉陳姓
同	四七二六	同	〃	同	拾參晌	同	東田楊姓 西焦姓 南山分水 北道

康德六年四月十六日
敎化縣葦子溝 姜樹德啓

大連汽船出帆

◇開往天津
△大連丸　四月廿三日
△奉天丸　四月廿六日
◇往青島上海
△大連丸　四月廿三日
△遼河丸　四月廿一日
◇開往基隆高雄
△山西丸　四月廿七日
一、上海航路上午十一時開船
一、台灣航路下午四時開始爲改爲正午

天麩羅・油炸物・生菜用 白絞油

豐年製油股份公司
資本金壹〇〇〇〇萬圓
大連市山縣通東拓大樓
工場 大連滿水鴨屯
滿洲總販賣處 恒裕洋行
大連市山縣通大倉大樓 電代表(2)五一八一

大連 阿波共同汽船出帆

◇開往芝罘
△十八共同丸　月　日
◇開往仁川鎭南浦
△奄美丸　四月廿一日
◇開往天津
△第三壽丸　四月廿四日
◇開往芝罘威海衛青島
△利通丸　四月二十日
芝罘威海衛淸津雄基 同五時
船票發售處
日本國際觀光局奉天支局
大和旅館出張所
城內分所電三一四六一一
哈爾濱新京各地日本觀光局
阿波共同汽船會社 電話二一五〇〇一

亨得利 鐘表眼鏡行

奉天城內中街 電話(四)三一八三番

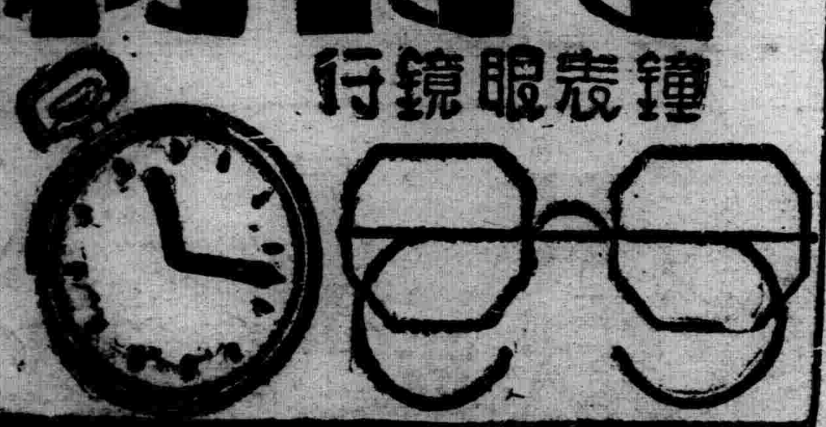

良友車店車輪部

營業總目
膠皮車輪
內外車帶
大小滾球
蒸汽鍋爐
掛花機器
修繕器具
批發零售

本店 撫順千金大街三四 日長電話五〇一三番
支店 奉天大西邊門外路北 電話(二)三九八三番

共獻將出學門之少女

基本的化粧法……

仕媛之肌膚應曉之條項
1、妳肌膚是否鬆懈?
2、有無粗糙之皺紋?
3、妳肌膚是否光澤?
4、塗白粉能否符合?

無論何樣醜態之肌膚
亦能返老還童增加美麗

無論何樣之肌膚請勿抱悲觀倘如此實施即可使妳肌膚返還驚奇之細嫩及美麗並能永久保持妳青春時代之肌膚
請於就寢前用塢蒂娜雪花膏實行按摩罷

强力無比之榮養
浸透於肌膚

塢蒂娜雪花膏有强力浸透肌膚作用補給最良之榮養素故効果顯著所謂高超於外來品當然無僞、不但能使肌膚之生活力旺盛而能防止肌膚之粗糙、及小皺等發生底確能造成細嫩滑潤之美肌

國產最高品

洗面榮養用化粧下用

ウテナ クリーム (コールド)
塢蒂娜 (花牌) 雪花膏

吃喝的惡報

胃擴腸的調理法

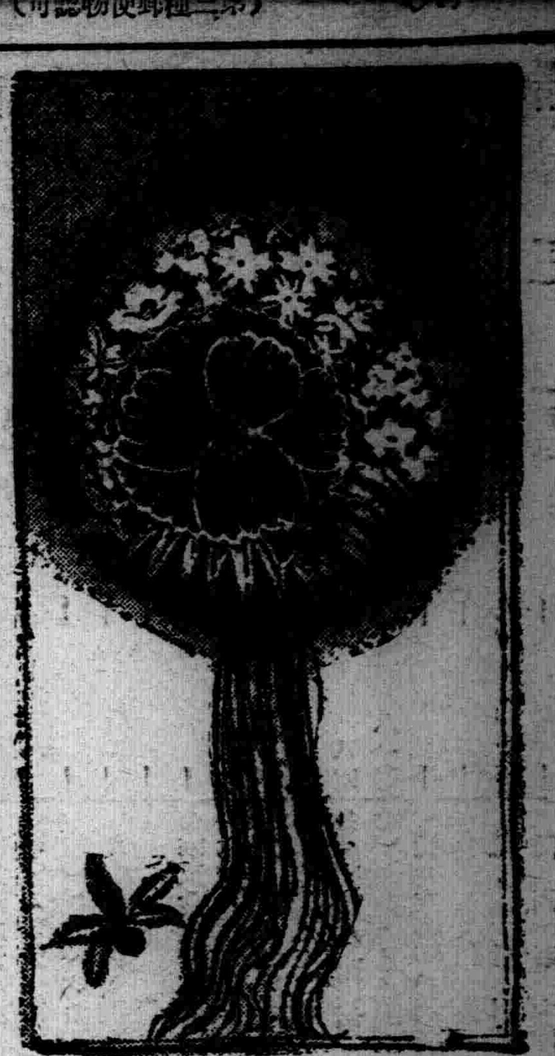

無論甚麼病、儘先診定起病的原因、然後施行適當的療法、乃爲重要問題尤其是慢性胃擴張更不可用勾且的手段、總待按照病理決定正當的治療方針原來胃擴張起病的原因、雖有種々、然據臨牀大率分爲下列三種。第一是

阿都性胃擴張

本症又名原發性胃擴張、換句話說、是胃肌失掉了靱性、偏鬆不回、所以治療也需多日、又是胃擴張中最多的一種。

第二是幽門狹窄性胃擴張本症在幽門—從胃到十二指腸的關門—發生障碍、食品因之久滯胃內、因其醱酵發生種々有害毒素、結果胃囊逐漸鬆寬、形成胃擴張症狀。第三是

因暴飲暴食而起

的胃擴張、但其治療較爲容易、祇能自戒飲食上的惡癖、漸可癒好所以此且不論。

至於第一第二兩種、均已經過很慢、所以治療不易雖服用消化劑梘那鹹、苦味劑等、然連用便成習慣漸減効力、又如胃洗滌等令人一時爽快、然手續不易、非賴專家經手不可。幸而今有効能溯於病根、對於胃壁細胞、賦給新鮮的活力、根本挽救胃障碍

使其機能活潑

結果腸胃的消化吸收作用的內服藥。最近在治療界盛行中的複合黑菲菌劑『若素』便是。本藥是對於黑菲菌配合其他有益菌種而成的複合劑。這種菌內所含有的種々酵素、具有和人体酵素同樣的作用、而對胃腸病細胞賦給活力自然增進、再黑菲菌本屬生物、故爲了維持本身的生存、其体內含有多量的維他命以次人体不可缺少的種々榮養素、於是祇有了『若素』則可兼備腸胃藥榮養劑的双重効果、所以種々慢性胃腸病也可一併癒好。

腹膜炎和癆病

腹膜炎往々有因盲腸炎胃腸潰瘍或婦人病而起的然據臨牀統計云百分之九十是癆性腹膜炎。

癆性腹膜炎、是因結核菌作祟而起、即在肺或腸管液巴腺內棲息中的結核菌和血液或淋巴液一同侵入腹膜內、造築病竈、所謂腹膜炎由此而起。

至於調治法、宜服用『若素』、因爲本藥的主劑黑菲菌、其体內不但含有種々活性酵素—是對全身細胞賦給新鮮的活力、幫助白血球的喰菌作用而且備有很多的榮養素。

嬰兒的便秘

—因乳汁的不足或— 營養不佳而起

嬰兒易起的便秘、雖有種々原因、然就中出人意外的是乳水不足一件事。乳水不足雖爲輕微之事、然不加調理、則便通回數漸次減少、食慾不振、時作嘔吐、腹痛、身体消瘦。此種症狀乃因奶量過少、所吃奶液多在腸的上部

消化

殆盡、比至大腸不過只剩殘渣、爲量極少所以此類便秘、講求奶量分泌的增多、俾使嬰兒吃飽、乃爲調理的先決問題至於代乳粉餵養的嬰兒、如餵料缺乏、則易起便秘但因牛乳或代乳粉內的榮養素不完善而起便秘爲數繁多。

比如對於生後未滿一年的嬰兒、六個月後還專給牛乳、則易起便秘、又和乳兒脚氣同樣、因維他命乙不足而起。

對此的調理、在離乳期以前、則把鮮果泥、良好的餅乾、青菜汁等混給少量加强腸胃機能、助長消化排泄。便秘的調理、一般人以爲施用浣腸即能奏効可是便秘的原因、既如上述、則祇以物理的浣腸不能算是

根本

的療法。所以與其連用緩瀉劑或行浣腸、不如使用効能加强腸胃機能補給豐富榮養的『若素』『若素』雖有種々的功効、然就中最主要而且根本的、就是所謂細胞原形質賦活作用、這個作用能使嬰兒的腸胃轉弱爲强、增進消化吸收作用整頓便通此外含有維他命乙及其他種々牛乳或代乳粉裡最易缺乏的榮養素、所以對於便秘性的嬰兒給吃本劑、則既使便通順調、又可促進發育

加强

體質、又因乳汁不足而日在苦惱中的慈母常用本劑、則体內榮養充實、出乳自然增多。

『若素』、片劑携帶用小瓶五角、三百片瓶(約一個月量)一元六角、一千片瓶五元、另有粉末『若素』一月份一元六角、總發行所日本東京市芝公園十一號地『榮養與育兒之會』(振替東京一七〇〇番)本地著名藥房亦皆有售出。

現身說法

沉疴—腸胃病和神經衰弱症的療養

(新京) 郭天滿

鄙人在十九歲時、曾患胃潰瘍症、就醫調治的經二年、結果体力精神漸次恢復、但甫經年餘精力又感不足、且每年必患胃腸加答兒二三次、每次犯病一星期乃至十日左右、病苦呻吟已成習慣、並且數次感覺神經衰弱、自覺舊病復作、恐惶異常、有碍飲食、令人悲觀、去年一月中旬、覺罹黃疸症、醫治調理、至三月上旬、始告痊可病後療養起見、服用『若素』遂覺腹內舒適異常食慾增進、精神發旺、以至今日繼續服用、未嘗間斷、而例年常犯之頑固的胃腸加答兒、從來作祟、且因体內抵抗力增强、迄未染患傷風、屢經暴飲暴食、亦皆平安無事、總之一切健康幸福、皆係『若素』之厚惠云云!

青年表行

專售高尚鐘表眼鏡

奉天城內中街路北

痔瘡藥

化痔散 龍土

外敷 化痔膏

●適應症各種痔瘡痔漏濃血當流大便走血脫肛及一切肛門症 函索痔圖說明付郵票四分即寄

奉天大西關大街下頭路北一〇九號

張三多堂藥店

奉天大南門裡大街

新大陸大藥房

專門花柳淋病

崔醫專門治療

袖口疳瘡尿管破爛流膿流水餘毒後犯升天落地毒串週身梅瘡梅疹毒攻腫啞咽喉梅毒入骨筋骨疼痛急慢性五淋白濁風火寒淋毒濁淋漓尿道刺癢淋糊便口排尿疼痛陽莖紅腫腎子腫大以上各病不論新久急速來治管保當日見效一付除根決不再犯患病之人一經調治便知言之不謬矣藥價每付一元外埠函治郵費免收

招募汽車學生

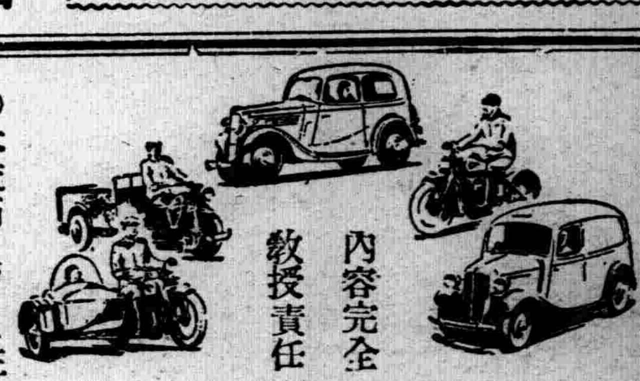

○敝學校爲鑒於目下汽車運轉手人才之缺乏、與社會之需要、乃廣行募集練習學生、如願入學者、請即來校報名得獲免試之優遇、學成就職、甚爲容易、機會不再、時日無多、請速爲要

本校內容

一、滿人學生在學者三百餘名

一、實習車輛二十餘輛

一、一切實物模型設備完全

一、第一第二實習場廣大

一、教室、宿舍之設備完善

一、教授滿人專任

一、使用之教科書爲滿文

內容完全 教授責任

○本校滿人畢業生就職於奉天交通公司者已超過百餘名

○創業以來之畢業者數千餘均活躍於滿洲各地

○附設修理養成部、工作機器精密測器、特殊工具等設備、投資萬餘元故稱完善、 歡迎參觀

國際自動車協會滿洲指定學校 滿洲國政府公認 東亞自動車學院

奉贈說明書附郵票二分即寄 奉天商埠地三經路八緯路 電話二一二四七九番

防臭 衛生家々必備

効力强大・不傷人畜

强力殺蟲劑

專賣特許

蠅必立死

インピレス

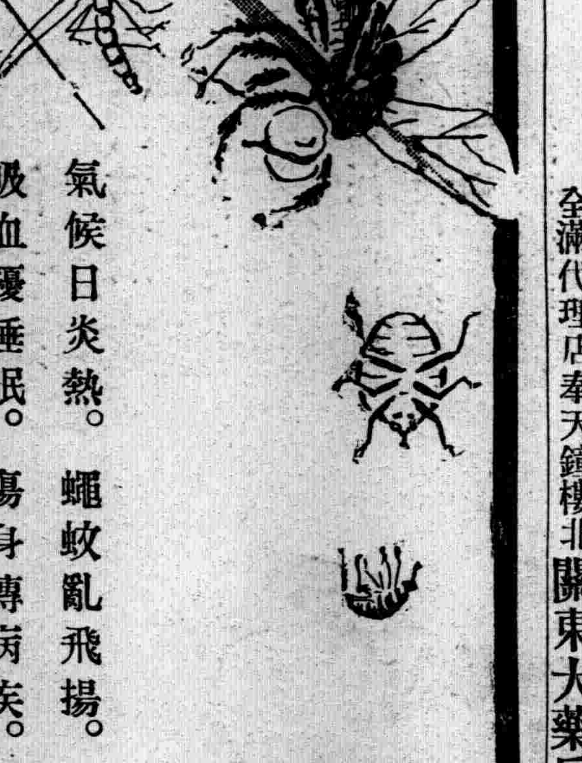

氣候日炎熱。蠅蚊亂飛揚。

吸血擾睡眠。傷身傳病疾。

熱天撲滅此。目前當務急。

世間殺虫劑。數多不勝計。

「蠅必立死」液。世界數第一。

室內若噴此。滿室芬香味。

蠅蚊立墮斃。害虫全絕跡。

惡臭汗氣消。併能防病疫。

效靈價復廉。神妙殺虫液。

假冒品太多。請沒受其欺。

併附帶售賣噴撒藥水的「噴霧器」

總發行所 株式會社 藤澤友吉商店支店

奉天市加茂町十五番地・大連市山縣通七番地

天津日界常盤街一番地・上海密勒路八號

富士山牌

營業品目

軍警用服料 協和會服料 羅紗並其附屬 滿支向毛織物 綿布各種 軍警用品各種 卸部小賣部 諸官廳御用達部

毛織物貿易商

隆泰公司

本店 奉天市大和區十一緯路一一五 電話長(二)四七二三三番 振替口座奉天三八二〇番

營業所 北京崇文門東袪褙胡同十四 電話五〇七三三番

出張所 大連市山縣通一一二 電話(二)五三五九番

滋養豐富 質優價廉 兒童服之 活潑强健

森永牛奶粉

用法簡易 以開水冲之那可飲用也

●特爲優待愛用者 罐內長期帶彩

各地馳名

婦女外用奇藥 下治丸

○白帶經血病 ○一粒見奇效

○外用特效藥 ○直接達病根

婦女赤白帶腰腿疼子宮諸病久不受孕腹內膨脹經期不準乾血癆病產後諸症或因受寒生氣而得之經血各病無論輕重一粒見奇效只將藥粒放在生殖器內病者只見病塊化出不受絲毫痛苦

主治

天津 北馬路北門東 素波藥廠發行

每盒應用五日定價一元二角函購不索郵費滿洲郵票亦可代價十足購藥也

全滿代理店奉天鐘樓北關東大藥房 安東東益增遠